京城日報 夕刊

教育勅語渙發五十周年記念式典

御名代閑院宮殿下台臨

けふ外苑憲法記念館にて擧行

【東京電話】四十年千古不磨の聖典、教育勅語渙發五十周年、我が國體の精華に基く教育の大本を宣示された明治大帝の聖旨に應へ奉る「教育勅語渙發五十周年記念式典」は畏くも御名代閑院宮殿下の台臨を仰ぎ奉り、三十日午前十一時から明治神宮外苑憲法記念館で近衞首相以下各大臣、朝野の名士三千名、學校職員代表者一萬九百餘名參列のもとに盛大に擧行された。

勅語

【東京電話】畏き邊りでは三十日教育勅語渙發五十周年記念式典に際し左の勅語を賜つた

皇祖考曩ニ聖勅ヲ降シタマヒテ國體ノ精華ヲ闡明シ國民道德ノ大本ヲ昭示シタマヒシヨリ茲ニ五十年ナリ而シテ爾臣民克ク聖勅ノ趣旨ヲ體シ夙夜振勵文ヲ經トシ武ヲ緯トシ敎化愈ニ洽ク學風以テ振ヒ國運ノ隆昌克ク今日アルヲ致セルハ朕ノ深ク懌フ所ナリ

今ヤ國際ノ情勢ハ曠古ノ大變ニ際會セリ爾臣民其レ世局ニ鑒ミ億兆心ヲ一ニシ時艱ヲ克服シテ大訓ノ聖旨ニ副ヒタテマツリ以テ德輝ヲ四表ニ光被セシコトヲ期セヨ

聖勅

十一時十五分、御名代宮殿下には大綬を御佩用、御式場に御臨場、參列者一同最敬禮を行ひ、午前十一時二十五分國歌奉唱に次いで橋田文相は勅語を奉讀、全員最敬禮のうちに式を終つた。

感激

參列者一同は感激を新たにして式場を退出した。

文相奉答文

【東京電話】教育勅語渙發五十周年記念式典において勅語を拜し橋田文相は恭しく左の如き奉答文を捧呈した

奉答文 茲ニ教育ニ關スル勅語渙發五十年記念式典ヲ擧行スルニ當リ辱クモ優渥ナル勅語ヲ賜フ臣等感激ノ至リニ堪ヘス臣等謹ミテ聖旨ヲ奉體シ以テ聖旨ニ副ヒ奉ランコトヲ期ス

昭和十五年十月三十日 文部大臣 橋田邦彥

希領內十四粁に進擊

伊機械化部隊壓倒的に優勢

ブタペスト特電【廿九日發】當地に達した情報によればイタリー軍の精鋭機械化部隊は廿九日朝アルバニヤ、ギリシヤ南方國境内約十四キロのギリシヤ側要塞地に進擊、ギリシヤ最大の工業地帶ヤニナ市方面に進擊態勢を取りつゝあり、ギリシヤ軍は必死に抵抗を試みてゐるが、イタリー軍の壓倒的優勢な機械化部隊には到底抗し得べきものなく、イタリー軍のヤニナ地方の制壓は最早時間の問題と見られてゐる

【ローマ廿九日同盟】イタリー軍司令部は廿八日夜はじめて對ギリシヤ戰爭の戰況を次の如く發表した

我が陸軍部隊はアルバニヤよりギリシヤ領內に進擊、更に空軍はパトラス、コリント運河、プレヴエザ海軍基地、アテネ附近のタトイ等の各要衝を爆擊した

尚ローマ外交筋は、伊陸軍部隊はギリシヤ北部國境を突破、フロリナに向つて進擊しつゝあり、既に國境を距る十四粁の地點に達したと傳へてゐる

戰局極めて遲々

伊の目的 次期對埃戰に英牽制

【ニユーヨーク廿九日同盟】ギリシヤ戰線に關する報道は區々で二十九日當地に達したバルカンよりの報道を綜合するに國境山岳地帶の重要地點はまだ陷落せず、ギリシヤ軍が持ちこたへてゐるとみられてゐる、UPベオグラード電によれば伊機械化部隊はギリシヤ領十五キロの地點に進出したといはれるが、而も今までのところ確實に伊軍の手に入つたのはホヒボ、ラドチの國境地帶にある二部落にとゞまつてゐると報ぜられ、伊軍自身また積極的な作戰を開始してゐない爲でないかと見られる、一方英軍の活動も一向活潑ならず、たゞ海戰のみは相當活潑に行はれた模様だが、英海軍がクレタ島及びコルフ島附近の諸島を占據したといふ以外その後の發展は明かでない、戰局にかく決定的な發展のないのは、イタリーはギリシヤ作戰によつてギリシヤその他のものの攻略を企圖するものではなく、來るべきエヂプト作戰の遂行を容易ならしめる牽制運動の一つとして英海軍をエヂプトより引放すためにとられた作戰ではないかとの觀測が行はれてゐるが、問題はこれを契機に他のバルカン諸國もこれに捲き込まれはせぬかといふ點で、もしこれらの中立國に戰火が擴大すれば戰局は又意外な方面に展開するものと見られ多くの關心が持たれてゐる

英軍コルフ島上陸

伊の進攻に反擊開始

【ニユーヨーク廿九日同盟】アテネよりの報道によればイギリス軍は既にコルフ島に上陸、アルバニヤ國境のイタリー軍に對する反擊を開始した、なほイギリスは同島に飛行基地を設置せんとしてをり、これによりギリシヤ各都市の防備を助けると共にイオニヤ海對岸にある重要イタリー軍事目標に對する反擊を企圖しつゝありといはれる

英當局クレタ島上陸を否定

【ロンドン廿九日同盟】イギリス

英、佛印問題に策動

盛んにタイ國を煽動

【ハノイ卅日同盟】泰國の佛印に對する失地回復要求は最近再び表面化し、泰、佛印兩國間には兩國軍が對峙し、佛印側は更に兵力増強を行ひつゝあるが、屈すべき筋への觀測によれば泰國の要求の背後には、シンガポールを中心とする英領植民地防備に凡ゆる術策を弄しつゝあるイギリスの策動が色濃く動きつゝある、卽ちイギリスは泰國を煽動し

一、要衝上より撤退しつゝあるイギリス一流の策略なる要求を通する

一、泰國を自國の勢力圏として佛印内部のユダヤ財閥ドゴール一派と結び、南部佛印の獨立を圖り佛印内部問題を惹起する

一、泰國の米その他物資の對日輸出を阻止し、經濟的に日本を牽制する

リスの勢力挽回を圖り、ヴィシー政權下の佛印軍に佛印に進駐せる日本軍の進出を阻止し、ビルマ、シンガポールを防衛する等を企圖しつゝあるものゝ如くで、我が佛印現地當局は事態の成行を靜觀してゐる

日佛印會談 順調

【ハノイ廿九日同盟】松宮、ドクー第四次會談は廿九日午後六時から佛印總督官邸において一時間餘に亘つて行はれたが、大局的立場よりする日佛印間の諸問題に關しドクー總督は世界の大勢とその中における佛印の立場を大局的に判斷する態度をもつてゐる、日本と結ばずしては佛印の生きる途なしといふ見地からすべての問題について日本の立場をよく諒解してくれたので、今日までのところ會談は大體友好裡に相當の成果を收め得たと觀てゐる

英の地中海作戰に重大脅威を與へん

佛、伊に艦艇・基地使用許容

ローマ特電【廿九日發】廿八日フイレンツエに於て行はれたヒトラー、ムツソリーニ會談においては過般のヒトラー、ペタン、ラヴアル會談において附議された條件についての決定がなされたと傳へられる、右の決定の內容は既にフランス政府に對して通告濟であるが、その要點はラヴアル副總理は可及的速かに來伊し、休戰協定を修正して佛艦艇及び基地の使用權を伊に許容する（伊佛間の重大交渉）に調印するであらうといはれてゐる、もし實現すればイギリスの地中海作戰に一大脅威たるは疑ひないであらう

伊希戰に介入せず

ソ聯、トルコに申入れ

イスタンブル特電【廿九日發】イタリー、ギリシヤ開戰に關しソ聯の態度が注目されるが、當地に達した情報によれば、ソ聯政府は廿九日トルコ政府に對しソ聯、トルコ兩國は戰爭に介入せず、あくまで友好關係を維持すべきことを申し入れ、またドイツがトルコを攻擊するやうなことが萬一起る場合、ソ聯はトルコに味方するであらうとの約束を與へたといはれ注目されてゐる、トルコはイタリーのみの戰ひである限り伊希戰爭に介入し、バルカンに戰火を擴大する如き方針は採らないものと觀される

トルコの向背注視の的

【ソフイヤ廿九日同盟】トルコ政府がギリシヤ、トルコ相互援助條約を發動して果してギリシヤ援助に赴くや否やはブルガリヤ當局の最大關心事となつてゐるが、軍事専門家筋では、もしトルコが參戰の兆を示せば、ドイツはルーマニヤ進駐の機械化部隊に進擊命令を發し、ブルガリヤを突破、ダーダネルス海峽の制壓に乘出すものと見てゐる、一方イスタンブールより當地に達した情報によればトルコは目下ギリシヤ援助に起ち上る樣子は見えないといはれる

イギリス海軍當局は「廿九日イギリスの對ギリシヤ艦隊出動は軍事機密である」と說明したが、イギリス軍のクレタ島上陸說は軍事的に見れば不可能と見られる。トルコ政府の態度は微妙な時期に

一、獨の大軍が既にルーマニヤに進駐してゐること

一、ノルガリヤの向背が不明なこと

一、ギリシヤ軍がこれを援助する英艦隊は何くイタリー軍の進擊を阻止し得るとの觀測が行はれてゐること

一、ソ聯の對トルコ態度が判明しないこと

などの理由に基くものとなしてゐる

英、希に援助聲明

【ロンドン廿九日同盟】ギリシヤに對するイギリスの援助が如何なる程度に行はれるかはバルカン方面で注目されてゐたが、英政府は廿九日遂にギリシヤに對して可能なる限りの援助を行ふことに決した模様で、卽ち英國戰時內閣は廿八日午後會議を開き、伊希戰爭に關する報告を聽取し、夕刻に至りイギリスの對ギリシヤ保障に基き一部兵力を援助し、更に同夜再び會議を開き左の如き聲明を發表した

イギリス政府は既にギリシヤに對し最も密接なる協力體制にあり、イギリス國民に與ふるメッセージ及びチヤーチル首相よりメタクサスギリシヤ首相に宛てたメッセージを發した、イギリス政府はギリシヤに對し能ふる限り最大の援助を行ふ

ル大統領ら協議

【ワシントン廿九日同盟】イタリー、ギリシヤ開戰に對しアメリカがとるべき對策としては中立法の適用及び在米ギリシヤ資金の凍結措置等が考へられるが、ル大統領は廿九日長時間に亘つてハル國務長官、ウエルズ國務次官と協議の結果、在米ギリシヤ資金の凍結は暫く見合せ國務省は更にイタリー、ギリシヤ交戰に關する詳細な報道を待つこととなつた

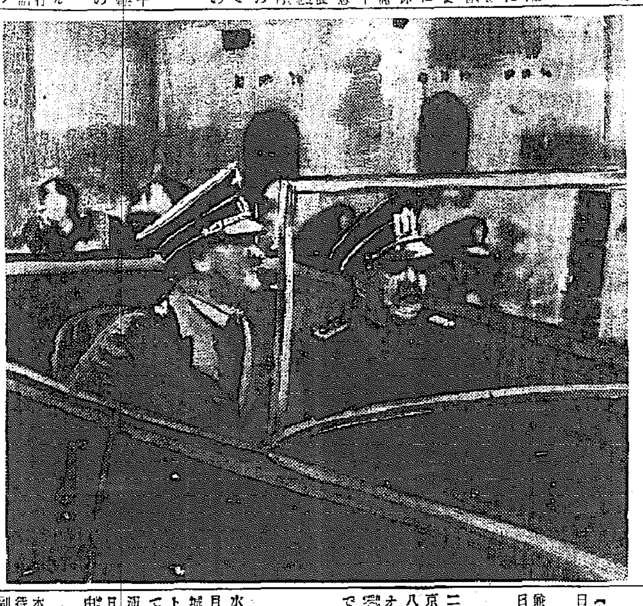

獨伊兩巨頭會談 ヒトラー總統、ムツソリーニ首相は廿八日北伊フイレンツエの迎賓館サラ・クレメンチナにおいて會見、重要會談を行つた＝寫眞は自動車に同乘、會場に向ふ兩巨頭（右）ム首相（左）と總統（ベルリン・東京經由東京・京城間電送）

總督府內各種委員會を整理

新體制に順應の官廳事務簡捷化については先般來總督官房文書課を中心に愼重研究を進めて來たが、まづ第一着手として今回總督府內に設置されてゐる五十餘の各種委員會のうち既にその使命を終り、或は現狀に不適當となつてゐる委員會廿餘を一擧に廢止することに方針を決定、近く正式に發表のはずである

また官廳事務の簡捷化について本年度及び明年度に亘り機構を伴ふものについては目下財務當局と協議を進めてゐるが近く成案の運びである

對獨伊領土割讓說否定 駐米佛大使

【ワシントン廿九日同盟】アメリカ政府は過般の獨伊、獨佛各首腦の會談に重大關心を拂つてゐるが廿九日當地最高消息筋の傳へるところによればアメリカ政府はヴィシー政府に對しフランス艦隊及び佛國植民地の軍事的地位に變化を加へることは直ちにアメリカの重大脅威となるものとして、フランス政府に右に關する保障の提供を要求したといはれる、ソリ・エー駐米佛大使は同日午後この種の協定は全然締結されてゐないとて左の如き聲明を發表した

一、フランスは獨伊兩國との間に何等の領土的讓步は爲してゐない

一、獨伊に對しフランス軍事基地を提供する協定は締結されてゐない

一、フランス本土及び植民地の如何なる部分と雖もこれを分割するが如き協定は作られてゐない

伊空軍基地爆擊

【ロンドン廿九日同盟】英海軍省發表＝英地中海艦隊の艦載機は廿九日アテネに最も近接せる伊領ドデカネーゾ諸島のスタムパリヤ島の都市ペライアを空襲、同地飛行場の格納庫を爆擊炎上せしめた、外に兵舍及び軍事施設所を爆擊した

土肥原中將 陸士校長兼補

【東京電話】陸軍省發表十月三十日＝今回左の通り發令せられたり

軍事參議官陸軍中將 土肥原賢二

兼補陸軍士官學校長（十月二十八日附）

小林臺灣總督神戶上陸東上

【神戶電話】紀元二千六百年奉祝式典參列のため上京途上の小林臺灣總督は卅日午前八時神戶入港の高砂丸で歸來、オリエンタルホテルに少憩、午後零時廿五分三ノ宮發特急「つばめ」で東上

水田財務局長 北鮮經由東上 來月三日京城發

水田財務局長は東上に先立ち十一月三日午後八時廿分京城發、四日城津着直ちに高周波、マグネサイト、城津港を、五日茂山鐵山を視察、六日は日窒、三菱、日鐵清津製鐵所を視察後雄基へ出て、同日午後五時雄基發月山丸で新潟經由東上する

總督府辭令（廿八日附）

本府事務官 中樞院參議被仰付（勅任待遇）▲遞信書記 ［illegible］▲京城帝大教授 ［illegible］（以下略）

總督府辭令（廿九日附）

本府技手 ［illegible］▲京畿道 ［illegible］（以下略）

＝人＝

◇岡崎哲郎氏（朝鮮商銀社長）廿日北方面に出張

◇木下榮氏（第一不動産社長）內地より廿九日東上

◇久保田豐氏（朝鮮水電常務）三十日飛行機にて東上

時の錄音

國土計畫委員會成る。

×

國民の國防國家建設のため、合理適切の綜合を政治、經濟、文化の面に行はんとするもの。

×

前にいはれることだが、政治、經濟、文化と離れられながら、常に置き去りにされるが文化。

×

文化にもいろ〳〵あるが、それへの關心理解が先決の問題。

×

無論、政治や經濟を二の次きにせよの謂ではない。

×

然し、國防國家體制の達成には、眞の文化が必要である。

×

卽ち、軍官民、先づ文化面の認識に遅れることを飛しめる。

三國志

（出廬の卷）吉川英治（作）矢野橋村（畫）【350】

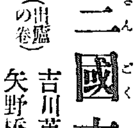

黑業白業（一）

今は、顧みる餘裕もない。何か……

（本文略讀不能部分多し）

鐘紡国防学生服
鐘紡国防作業服
アリラン足袋
鐘紡サービス
京城衣料工場

乳酸菌フラビン療法

胃腸病の二大成因

メチニコフ博士

一、胃腸疾患の成因として最にメチニコフ博士に依つて腸内異常醱酵に基く「腸自家中毒說」が發見せられ更に

二、最近ウイルヘルム・ステツプ博士によつて、フラビンが人體內に缺乏する時は、胃腸筋肉の弛緩又は、炎症を招來し、消化液の分泌異常等を誘發するを實驗究明され、メチニコフ博士の自家中毒說と共に、胃腸疾患の二大成因として醫界の認むる處なり。

×

カルドは、從來製劑至難とされた强力なる活性乳酸菌劑を得べく、金澤醫科大學細菌學前敎授、兒玉豐治郎博士がメチニコフ博士の學說に立脚し、多年苦心研究の結果、完成された新乳酸菌劑にして他の追隨を許さざる獨自の特色を有して、汎く醫界の稱讚を博す。卽ち

一、カルドは、顯微鏡檢査に明らかなる如く、一瓦中に數億の强靭たる活性乳酸菌を含有し、服用後、短時間にして、胃腸內の有害菌及び、有害物等を驅逐一掃して、腸自家中毒より來る胃腸疾患を短日に快癒せしむ。

二、カルドは『乳酸菌生體より產成さるゝ多量の（左表の如く他の三倍）フラビンを含有す』るが故に、速に胃腸細胞を强化し、之を賦活し、消化液の分泌を整ひ、胃腸の消化機能を促進し、フラビン缺乏より起る胃腸疾患にも、極めて迅速に著効を奏す。

フラビン含有比較表

牛肝臟	二二、七五
ゆかめ	二、九九
ほうれん草	一、七〇
麥酒酵母	二五、三〇
藥用酵母	二四、〇〇
乳酸菌	七三、二〇

フラビンは、ビタミンB₂複合體の主要をなすものにして、本文の如く、胃腸細胞の賦活用等を有す。カルドに含有するフラビンは×

フラビンの化學構造圖

×人工抽出のフラビンと異り乳酸菌生體より產成するフラビンなるが故に、容易に吸收せらる。（米は京都醫學雜誌第三〇〇七號村田博士に依る）

腺病體にフラビン

更にフラビンの人體に及ぼす作用として一、全身細胞の酸化還元機能を覺醒せしめてアチドーチス卽ち血液の酸性化を防ぎ二、成長促進、新陳代謝機能を旺盛ならしめ三、結核菌毒に對する解毒作用等を有す。從つて腺病體を强化し、結核の中毒症狀を緩和して、その治癒機轉を高め、胃腸の强化と相俟つて、顯著なる其の効は臨床醫家の確認する處なり。

小兒の消化不良に

カルドの產成するフラビンは、人工抽出によるフラビンと異り、乳酸生菌より生成さるゝ生フラビンなれば、小兒の消化不良、粘便、血便、綠便等にカルドを投與する時は其の治療に極めて卓効を奏し一度實驗せる醫師の推奬する所なり

適應症

慢性胃腸病
結核性疾患
急性、慢性、下痢
便秘・蕁麻疹
疫痢・赤痢
小兒消化不良
胃腸性發疹

金澤醫科大學前敎授 醫學博士 兒玉豐治郎先生監製

液狀カルド

活性乳酸菌フラビン複合劑

▼全國藥店デパートに有り
▼類似品に御注意
新聞名記入申込次第「文献進呈」

發賣元 東京・神田（中央大學前） 內海合名會社 振替東京九六二三番

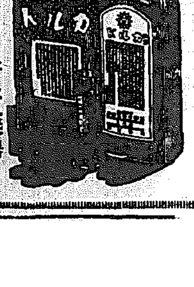

代理店 京城 新井藥房 淸津 新井藥房

聖勅を拜して五十年

謹みて聖旨奉體

銃後國民の覺悟を新たにす

感激に沸る全半島

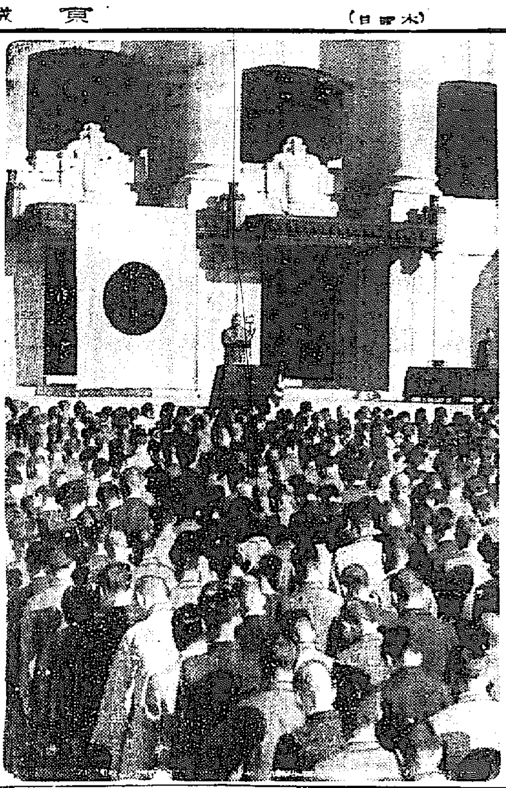

「教育ニ關スル勅語」を渙發あらせられて卅日は恰も五十周年に相當する、この日全鮮各學校、團體、官公署では一齊に「教育ニ關スル勅語」奉讀式を舉行、朝鮮教育會では京城府民館で記念式典を舉行教育功勞者の表彰を行ひ、明治大帝の聖徳を偲び奉り聖訓の大道に徹しみて益々服膺し、聖旨を奉體して時局下銃後の覺悟を新たにした

總督府の勅語奉讀式

この日總督府では午前九時半から南總督、大野政務總監以下各局長、各課員集合、國旗掲揚、國歌合唱、宮城遙拜、南總督の奉讀で 天皇陛下萬歳を三唱、同十時半散會、南總督が謹しみ「教育に關する勅語」…… [illegible]

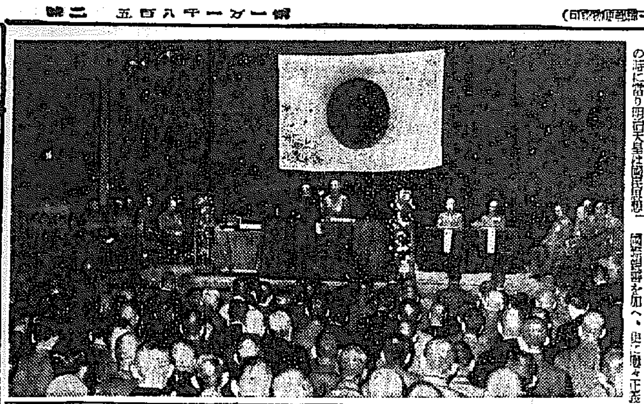

寫眞＝總督府の勅語奉讀式

南朝鮮總督謹話

本日は「教育に關する勅語」が渙發せられて正に滿五十周年に相當する意に記念すべき日であります

顧みますれば今より五十年前の日本は皇政維新の後を承け世相民心未だ動搖を免れず、就中國民の思想徳教に就いては憂慮に堪へざるものがありました。この時に當り明治大皇は國民思想の動向に關し深く御軫念遊ばされ給うて 皇國教育の聖訓を天下臣民に垂示し給うたのであります

[illegible] 民心もこれがために動揺したりし大御訓に歸一し、國内的には文化產業の水準を高揚し、對外的には國運の發展を加へ…… [illegible]

……の戰を以て國威を八紘に揚かし、遂に皇國今日の盛容を致したのであります。明治大皇、聖徳の洪大なること申し上げる言葉もありません

[illegible]

李王職の舉式

[illegible]

輝やく教育功勞者

けふ五百名表彰さる

「教育ニ關スル勅語」渙發五十周年記念式に相當する卅日、朝鮮教育會では午前十一時半から京城府民館大講堂で教育に關する勅語渙發五十周年記念式を舉行、國旗掲揚…… [illegible]

式に先立ち同十時半から大野朝鮮教育會長（政務總監）以下各道教育會代表五百名、京城府内教育會代表五百名が朝鮮神宮に參拜、大野會長…… [illegible]

また卅一日は午前九時から京城師範學校で朝鮮教育功勞者の [illegible]

年末年始の旅客

洪水對策決る

内鮮滿支輸送會議

【釜山電話】年末年始における旅客洪水の輸送對策を協議する内、鮮、滿、支聯絡輸送會議は廿八日から釜山驛樓上會議室において開催、代表者六十四名出席の下に鐵道、關釜聯絡船等を中心に二日間に亙つて慎重協議を遂げ、左の如く輸送對策を決定して卅日閉會した

◇關釜連絡配船

◇上り便＝（釜山發十二月十七日から廿日まで）旅小型一、夜大型一、小型一（廿一日から廿二日まで）晝大型一、夜大型一、小型二（廿四日から一月一日まで）晝大型一、小型一、夜大型一、小型一、（二日から八日まで）晝大型一、夜小型二（九日から卅一日まで）晝大型一、夜大型一、小型一

◇下り便＝（下關發十七日から廿日まで）晝小型一、夜大型一、小型一（廿一日から一月八日まで）晝大型一、小型一、夜大型一、小型二（廿三日から一月一日まで）晝大型一、小型二（廿…… [illegible]

列車 京城、釜山間臨時旅客列車一本運轉（年末廿四日から卅一日までの限定）釜山廿四日午前八時半ころ十四輛編成、このほか定期列車の牽引保留あるものは増結し滞急行第四六列車（等……

[illegible]

◇年末年始旅行者の手廻り品持込みを制限する（一人平均大荷物二個程度以上及び大型荷物の持込みを禁止）

◇從來口頭の申込みにより自由に扱つてゐた旅客乘車券の提示を求め、これに照らし無賃乘車の取扱を [illegible]

◇鐵道省における下り便の開始の日は一月五日ごろから原始乘車券で、大陸方面内地行旅行者は乘車驛において指定を受けるよう…… [illegible]

◇銃後旅客は昨年より約四割増加の見込で廿五日ごろから學校及び官公署、會社の休暇に伴ひ混雜の輻輳しを豫想されるにおいて一般旅客は遲くとも中旬より旅行開始を避けること

◇急行列車の運行休止…… [illegible]

◇不急物資の旅行を抑制する…… [illegible]

◇食堂車……

◇急行列車に乘車する旅客にして乘車區間が百五十キロに滿たざる場合は急行券發賣を中止し、近距離旅客はローカル列車の利用を慫慂する

この値以上は法度

料理の限界價格、一日から實施

[illegible] 料理（一品料理、一品料理）…… [illegible]

半島の鹽原多助

獻金と孝養に光る徐光等さん

けふ佳日に表彰さる

【大阪電話】……教育勅語渙發五十周年記念…… [illegible] 安い 八百屋さんとして…… [illegible]

國民總力 遞信聯盟 來月一日發會

[illegible]

豊田アパートの赤誠

京城府旭町三ノ二五〇豊田アパート…… [illegible]

奉公

[illegible]

匿名で獻金を續けてゐる

[illegible]

新體制に副はぬ

女房は離縁

呆れた夫から提訴

[illegible]

遞信青年訓練所

明治の佳節に門所

[illegible] 來る十一月三日明治の佳節に…… [illegible]

二人組の鉢巻強盗

米屋に押入る

卅日午前一時半京城旭町一ノ五…… [illegible]

簡保集金人の横領一件

[illegible]

老人轢殺さる

[illegible]

仲座勇氏

[illegible]

中村城大教授令閨

京城帝國大學…… [illegible]

卅日朝の氣象概況

[illegible]

京城地方 【今晩、明日】 [illegible]

仁川地方 【今晩】 [illegible]

布國商會

時計の修理は 村木

理想の代用食 やまとパン 五錢 大和軒

清酒 朝の花

特約店募集

全國的に素晴らしき賣行を示しつゝ有る家庭用超短波醫療機の販賣、眞に國策に副つた將來益々有望なる好事業、一町村單位に店舗及び經驗不問少資にて時權を附與す。直に申込まれよ

東京市本郷區赤門前 アコマ超短波研究所

第 期決算公告 [illegible]

…産金株式會社

みんなの背嚢につめて 追憶のパイプ キングレコード

病人と弱い子にはビタミンBを充分に補給する イマヅビタ素

病人は治り早く、弱い兒は丈夫に育つ

Ideal Ideal Ideal

ご婦人の化粧の問題

クリーム 下地に 粉化粧――

そんな程度の簡素な美こそ ものゝ分つた ご婦人の道 たゞ使ふ品をよく選んで 清楚な上にも お綺麗に！

アイデアル五百番バニシングクリーム アイデアル六百番白粉

高橋東洋堂

黒髮の秋です、染毛は身嗜みです あつさり染まる るり羽

有田製 治麻剤 急性淋病慢性淋病再發淋病

有田製 駆毒剤

有田ドラッグ

ツルチュク

外部專効 タムシ液 多年の實驗により信用を博す

グリコヤサンヘ カシラー ミギ

西原產婦人科 新龍山三角地 入院隨意 電話龍山一〇三五番

みのる秋 勝つたいくさに負るな銃後 テイチクレコード

斷食 西式療養所

メニスピン 帶下其他婦人病の DAンミタビ療法

正確で狂はぬ 仁丹體溫計

競馬 斷然トップを切るチック… 競馬ポマード

ビオカルク 吾國最初のコロイド性正燐酸カルシウム劑

安產と弱い子に！

立派な子を生み丈夫に育てるために最も必要なのはカルシウムを攝ることです

銘酒 誠鶴 清澄の秋深く 正に掬すべし誠鶴の芳醇！ 深見釀造場

夢茸トニク

學藝

戰爭と文學【1】

辛島驍（朝鮮文人協會幹事）

小早川清氏畫

確かに『戰爭と文學』といふ題目に就いて考察してみまするに、先づ過去に於て、戰爭といふものが文學にどのやうな影響を及したか、また文學は戰爭といふものを、どのやうに取扱ひ描いたかこれらの事柄に就て、我國の文學はどんな形態を示してゐるか、支那の文學の長い流れに於ては此の問題に對してどういふ解釋を下すことが出來るか、また西洋の文學の場合にはどうであるか。これ等の各々に對してそれぞれ適切な解釋を與へることが、私が先づ爲さねばならぬことであるやうに思はれるのであります。

然しながら私が今日皆さんの前に陳述したいと思つてをりますことは、そのやうな歷史的な現象のいはば學究風の解說ではないのでありまして、現に今、戰ひつゝあるこの國の一國民として、この國の文學が如何なるものであるべきかといふ、言葉を換へて申しますれば、新體制下の文學は如何なる文學であるべきかといふ如何なる課下の問題に對する私の所感を申上げてみたいのであります。さうしてこのやうな課下の問題に當面してこそ多少とも文學に關した職域に在ります私の任務としての御奉公が果されるのであらうと確信する次第であります。卽ちこの時へ與へられた『戰爭と文學』といふやうな一般的な題目を、このやうな現實的な方面に用ひてこそ、時局下の今晚の集りの意義に最もふさはしいことであらうと存ずる次第であります。

然し、私も一國民として過去における戰爭と文學との關係に一瞥しておきたいと思ひます。といふ理由は、過去に於て文學と戰爭との關係がどうであつたかといふことを一應反省してみることは、やがて現在の私共が戰ひつゝある、また戰はんとしてゐる戰爭と、この時代の文學とがどのやうに關聯しなければならぬかを理解するための出發點になると思ふからであります。

我國におきましては、古代に於ては宮廷の御稜威、戰爭を中心とした詩歌を主として、遠く大君に仕へまつる高い名譽意識の傳統となつて表現されてをります。中世以後におきましては、この大君と國民との間に特殊な介在者が出來上つて、その介在者間の戰爭といふ形となつて參りましたので、大君への忠誠と離れて、いはば作者の第三者的立場といふものが生れ、戰ひの中に於ける人間を描きながらもそれを描く態度の上に說明しようとさへしてをるのでありますが『平家物語』などは個人的のやうにその著るしいものであります。

下つて明治の時代には、日淸、日露の二つの戰爭を通して再び我國の上に、大君に仕へまつる心が甦つたのでありますが、文學の主流をなしてをりました小說におきましては、西洋の個人主義思想の影響を受けまして、國民としての人間よりも、それから切り離された近代の人間個人としての姿が多く描かれたのであります。[illegible]

支那の文學におきましては、[illegible]代の場合はまづ[illegible]においても[illegible]ことも出來るのであります。[illegible]では、出征者やその家族の哀情などが歌はれてをりますが、あるものは王への忠心を吐露してゐるものにもかゝはらず、また或るものはただ戰爭の悲苦を述べてこれを呪咀してをるのであります。これは[illegible]

[illegible]られた戰爭の[illegible]者によつて[illegible]された詩や、さうでない場合によつて生じた[illegible]であります。[illegible]の段階に於ても[illegible]戰爭を謳歌[illegible]つて現はれてをりますが、作者の或る個別的な[illegible]れ、或は[illegible]の[illegible]が作者の代表する社會[illegible]の[illegible]を代表しない時には[illegible]な戰爭に對する厭悪となり[illegible]な戰爭のもたらす[illegible]が[illegible]れたい叫びとなつて現れてをります。

明滅燈

映畫と音樂

映畫の缺點といふ缺からみて日本の作品で際だつ不振に瀕するのはその音樂的要素を充分に生かしてゐないことである。映畫の內容すら立派であり、[illegible]

分ない場合でも、我々の耳にうつたへる缺點が強いと我々はそれをしんから喫しむことが出來ない。映畫のムードをぴつたり表現する[illegible]ものであらう。（京城 [illegible]）

不連續線

手洗所

外國語の整理が叫ばれてゐる昨今、整理さるべきは外國語のみでなく、日本語にもまた及ばなければならぬ。

早い話が『手洗所』といふ言葉がそれである。驛頭でも百貨店の[illegible]で[illegible]んでゐるのに、大[illegible]になると『手洗所』になつてゐて、[illegible]には『婦人手洗所』や『[illegible]手洗所』といふ札さへ[illegible]驛の便所のみではない。[illegible]や[illegible]場でも同じことである。然るに、それが神宮や神社へ行くと、水で手や口を清めるところが卽ち『手洗所』である。

これは、[illegible]にも大きな[illegible]の差ではないか。

そのことのために、一[illegible]さへ感じ、一[illegible]へ[illegible]させられる。

神宮や神社の『手洗所』[illegible]しい。少くとも[illegible]の意味を持つ『手洗所』に、[illegible]に改められねばなるまいと思ふ。

朝鮮文人協會が

文章報國 祈誓式

結成一周年記念奉告祭を兼ね 明治節に神宮奉讃殿で

廿九日を以て結成滿一周年を迎へた朝鮮文人協會では、その後內外の情勢が緊迫し、日本の使命がいよいよ重くなると共に、外には日獨伊の同盟が結ばれ、內には國民總力の新體制が布かれる時代となつて、文人としての責務がいよいよ重責を增して來たのに鑑み、一層の努力を傾注するため、一周年記念を兼ね、來る十一月三日の明治節を卜し、午前十時から朝鮮神宮奉讃殿に於て一周年記念奉告祭並に文章報國祈誓式を行ふことになつた

當日は神職の[illegible]があり、式後御神酒の[illegible]に於て賓客と共にした後、[illegible]に[illegible]に於て[illegible]の[illegible]

[illegible]が[illegible]されるが、この[illegible]は一年に一回しかない[illegible]であるといふので文人にふさはしいことである

なほ同協會では[illegible]に[illegible]る全會員に[illegible]して[illegible]の案內[illegible]したが、[illegible]は十一月二日正午までに京城府[illegible]までに[illegible]申込み、式の當日は[illegible]より[illegible]の[illegible]を[illegible]ことになつてゐる

來週番組

京日文化映畫劇場

（十一月一日から七日まで）▲日本ニュース▲日映ニュース▲[illegible]文化[illegible]

和信映畫館　（十一月二日から七日まで）▲日本ニュース▲文化映畫『[illegible]』▲[illegible]『ポパイの[illegible]』▲[illegible]『スクリーン・レヴュー』[illegible]

明治座　（十一月一日から三日まで）▲松竹大船作品、大庭秀雄監督、[illegible]『[illegible]』▲松竹大船作品、佐々木康監督、佐分利信、木暮實千代、桑野通子主演『[illegible]』

大陸劇場　（十一月二日から六日まで）▲松竹大船作品、佐分利信、桑野通子主演『[illegible]』▲松竹下加茂作品『[illegible]』

京樂館　（十一月二日から七日まで）▲[illegible]

若草東寶劇場　（十一月四日から十一日まで）▲[illegible]

浪花館　（十一月四日から八日まで）▲東寶[illegible]作品、[illegible]▲[illegible]

京城寶塚劇場　（六日から十一日まで）▲[illegible]『アンストップ[illegible]』

朝日座の漫才

一日から公演

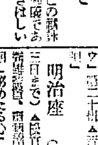

朝日座で十一月一日から[illegible]を紹介して、これに[illegible]のダンシングチームの[illegible]を加へ[illegible]といふ番立て、[illegible]

京日俳壇

冬季雜詠　高濱虛子選

京日歌壇

朝鮮風物生活事變詠　吉井勇選

締切十一月廿日◎官製ハガキに一人一枚、俳句は一句限り、歌は三首限り、京城日報社學藝部『京日俳壇』または『京日歌壇』あてのこと

新體制とは【3】

軍部、聯盟、民間が膝突合せての座談會

【米】今日の様に一月一回一時間程度の訓練ではこの目的を達成することは不可能ではないかと私へます。每日曜日に適當な時間を割き、訓練が一時間、長い人が一時間といふ工合に二時間程度の訓練をやる位のことは實施して頂きたい。部會に於てもオモニが澤山集る現狀では訓練の効果は學らない。又商家や勞者は日曜日に休む慣例になつてゐるが、日曜日を休むのと人出の多い日曜日に休むのとは商賣上の差額は大分大きいとしても、之は國民保健の上からも休業は日曜日を利用し、この日は全部休業にして國民訓練の日に當てる。ライスカレーを喰ふことが日曜日の行事となつてゐる現狀では駄目だと思ひます

【山之內主任】國民訓練は任意でもやることが必要です。聯盟分部においては私の受持つ所では每朝部落を全員集めて、本日は何をやれ、之は之をやる、お前は何をやれ、と云ふことをやる。如何なる團體を以て研究すべき其他聯盟を取ることの一切を每朝指示を與へる。それから各々の分團に對して全能力を發揮してから、かういふ氣持を強調することが極めて肝要だと思ふ。退職前もう一回集めて今日の勤務について細くチエックする。要すれば明日の實務について豫じめ連絡し徹底させることは必要して頂く、地方の方々に於ても全員の地位に立つ者人が班長乃至部落なり町長と協力合せて本日の仕事は斯々と決めて相互に示されたことに向つて全力を發揮する。日々の仕事に向つて各々の持場々々に於て總力戰を推進する、これが一番大事なるのちやないかと思ひます

【國田】高度國防國家の體制を作るといふやうな場合、國防上の問題から山之內部隊長に何か一つお願ひ致します

【山之內】內容は漸進して居つて一應にはお話し出來ませんが、今後近知事會議の際、總司令官閣下が談話を以て新體制上に示されましたる通り三ケ國條約の締結の眼目となつた所以であつて、この生産力の擴充が大きな一つの眼目と申して差支へない。それに加へて生産力を擴充するのが國民の第一、國民の義務としてはこのものが伴はなければならない。常に行進する人はあらんか、それこそ凡ゆる機能に協力を以て全能力を發揮する、要するにいふものも不利に陷る。國防が兵に依つて國家の最も必要な方面には、戰爭にしろ工業にしろ出來るだけ機能を發揮させて生産を擴上げる、さういふ態勢を作つて行く、結論としましては最も能力を發揮し得る國防の體制を作つて行くためには、各々の持場々々で働いて、國防上必要な戰力を取つて頂くことが大切なのであります

今晚のラヂオ

六時廿五分講演(東)德田邦彥【國防】近衞文麿▲七時廿分國民歌謠(東)國民歌謠▲七時四〇分氣象台報告(東)▲八時卅分國民歌謠コント(大阪)▲九時時報(東)金子慶太郎

世直し公方【31】

小金井蘆洲【演】　香川茂【畫】

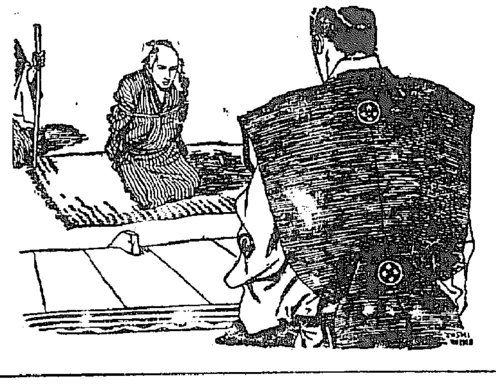

薬行の訓戒

時に大御所様が、

『如何にもこの度は、[illegible]を以て申し渡す』

『ツキリ[illegible]れたので、[illegible]一の[illegible]は如何ばかり、』

『とエーツ、あ、有がたいことに[illegible]にます』

と謂ふ[illegible]にれる[illegible]、[illegible]みれるか[illegible]つたのだが[illegible]『酒二郎、其方は[illegible]』

『仰しやるまでもございません。この[illegible]は[illegible]いたしません』

『ウムよく[illegible]申した。[illegible]ためて其方に[illegible]制の[illegible]は[illegible]るまい。[illegible]その中での[illegible]の者で何と申すか。[illegible]に申立てい』

『へエーツ』

酒二郎一度びつくりした[illegible]

[illegible]

『何と仰せられます』

『[illegible]の中は、その方共の[illegible]』

大印滋養糖

人工榮養の秘訣　大印滋養糖を牛乳やコナミルクにお入れになれば母乳のやうなお乳になります

各地藥店に有　製造元 和光堂　東京・大阪

隣組の一員としての女性の任務

家庭を明るくする……健康で働らける

公、私事の務めが滯りなく出來る

……姙娠、出産が順調に進む

風邪は萬病の因

輕く寢てゐる風邪が因で重症になると同時に、輕く寢すごしてゐる白帶下がその實女性の萬病の因、どうこられるかも知れないのです。

これからの女性は、勝手や家庭に引籠つてばかりゐられず、いつ何時外部の働きに呼應して、外に出て男子同様の仕事を果さなくてはならぬ様になつたので、それが働い、今日は生理日で下腹が痛い、やれ[illegible]しい、からといつて隣組の一員としての責務を一々お斷りしてゐる様ではお氣の毒ながら銃後日本婦人としての責務を果す事は出來ません。

さういふ病氣は、今迄は前目數一人或は家庭だけの問題で済んだものですが、今の様な國民一致の體制下にあつては、只それだけでは済まなくなつたのですから、早びこれを一日も早く治療して健康な身體を與し二倍働いて婦人病にかゝらぬ様に注意しなければならないのです。

病原の正體

一番多い子宮內膜炎、これは自分で[illegible]がつかない場合が多いので、とかく輕視されてゐますが、生理日の苦痛や不順は勿論、不快な白帶下があり、何んとなく頭が重く、腰痛、耳鳴、肩凝等の神經症狀があり、手足腰は勞まる時がない等が主な症狀です。放置して子供の出來ない原因は十中九迄はこの病氣がこれから進んだ喇叭管や卵巣の炎症ですから治療になりません。

治療の進歩は有難い

この病氣の治療に時間と金のかゝるものそれでゐて充分とは行かぬ、といふのが悪因の有態でしたが、治療醫學の進歩につれて非常に進步した治療劑が創られ、簡單にも安全に使はれる様になつたのは何んといつても幸福至極です。

與の根立てが非常によいので治療の間口は大變廣く、効き目が非常に深く、白帶下その他のとまり方、腰痛など諸神經症狀のとれ方が鮮かです。それは病原に直接働く各種の藥物作用と、新しい皮膚を育てるV・AD類等及女性に起る色々の六ケ敷い故障に卓効する女性ホルモンの最新式併用療法が協力一致で出來るからで、嬉しい日頃でよい効果を擧げる新發見の誇りです。

有名病院 婦人科使用 ワセトン球

この嬉しさは思ひのほか

兵庫縣なりまつ町　松瀬のり子

前略御免下さいませ。皆々樣御無事の御事と御推察申上げます。私事先日知人の婦人病でワセトン球の效果を知り近所の藥店にて買求め使用致しますと、今迄いたくてたまらなかつた腰痛が全く嘘の様に治り、こんな嬉しい事はございません。これも偏にワセトン球の御蔭と、厚く感謝にくれてゐる次第です。

血色もよく健康體に

京城府[illegible]町　早瀬君代

拜啓、皆樣益々御清榮の段賀し奉ります。長らく御ぶさた致しました。その後皆々樣にはお變りございませんか。お伺ひ致します。

私は永い間冷え症や下腹の痛み、ず様な痛みなどで悩みましたがワセトン球を用ひ早速使用致しましたところ、最近は何の不快もなく嬉しく頭が爽かに働らす様になつたのも、皆ワセトン球の御蔭と厚く御禮申上げます。ワセトンを使用する様になつてから、いつもより血色もよくなり日一日と體調のよい體になつて來ました。これも偏にワセトン球の御蔭と感謝にたえない次第でございます。先づ右御禮まで。かしこ

中に浸み入る作用の強み

從來の挿入劑は作用で効へ入るので、無の無體なく液化でては、さっぱりいらず、中に浸らず、に進步した治療が出來るのは婦人病として心強い限りです

一日一球、嬉しい時節柄は、一日に一球で充分と云ふ經濟ですから、手數いらずに百々と御使へ頂けます。

他から外へかけては、色々の效能が起きるので、只今から、良心に治療して、十分を確にしておきたいものです

定價　一六球七十錢　十二球一圓　四十錢　卅四球二圓卅錢　卅六球三圓四十錢（病院用）一四四球十三圓（治療の間の追加にも使へます）

全國有名デパート藥店藥局部にて必ず帝大使用『ワセトン球』と云つてお求め下さい。品切の時は代用藥をお求めなく、總代理店東京市芝區通新町十三、合名會社河原商店へ（ハガキへ東京三五〇一）九段振替が便利　郵便に送料各十錢そえて御註文下さい。

無代　女性必讀の衛生と活用書『女性の新生理學』御申込次第進呈。

晴小袖

新生新派映畫

川口松太郎原作　サンデー毎日所載　"戀女房"より

文部省推薦

製作・脚色・音樂・美術　永・萬・依・城・牛原（？）　[illegible]

製作 永田雅一　脚色 依田義賢　音樂 萬城目正　美術 木村莊八　牛原虛彦演出作品

花柳章太郎　柳永二郎　大矢市次郎　伊志井寬　瀬戸英一　村田正雄　花柳喜章　森靜子　櫻緋佐子　他・新生新派總出演

梅村蓉子　歌川絹枝　松浦妙子　雲井八重子　甲斐世津子　嵐德三郎　葛木香一　川崎猛夫　他新興京都花形歌舞伎總出演

天下の名篇遂に來る　堂々廿一日封切

同時上映　夢見る娘

新興直營　京劇

用材林造成費を増額
百萬町歩造成計畫着々進行

戰時資材需要の膨大に基づき總督府では昭和十四年度より二十ケ年計畫を遂行し來り、明年度は第二年目に當り用材林不足の折柄更に造成の必要を痛感するので、農林局では十六年度豫算に二十萬圓を増額要求し、合計用材林造成經費百萬圓を要求財務局の査定を通過した、斯くて本府の百萬町歩用材林造成計畫は着々進められつゝある

廢品回收豫算

各種資源の廢品回收は刻下の急務とされ[illegible]たるに鑑み、本府商工局では愈よ明年度より廢品回收に一段の努力を拂ふこととなり、所要經費を十六年度豫算に要求中のところ二萬一千圓の豫算が容認された

自給肥料增産豫算復活要求

本府農林局では明年度豫算に自給肥料増産計畫に要する經費を要求中のところ、財務局の削減を受けたので目下復活要求中

ガソリン配給恒久對策要望

十一月分の鮮内自動車のガソリン配給は十月分と同額と決定した、[illegible]配給問題からみて各種の問題が取上げられてゐるが、いよ／＼恒久對策の樹立と實行が要求されてゐる

東亞火災海上保險來月事業開始

【東京電話】一般損害保險事業の國内強化を圖るため[illegible]

日米共立火災京城支社昇格

日米共立火災保險株式會社では京城府における同社出張所を今回支社に昇格[illegible]

畑作殊に麥の增産
明年度より愈よ積極化

國策的見地から畑作の重要性に鑑み朝鮮における畑作増産計畫を本格的に實施すべく、本府農林局では明年度豫算に増産計畫遂行に要する經費を要求中のところ、麥の改良、増産獎勵その他經費に四百六十五萬圓を要する豫算は財務局の査定を通過したので、農林局では明年度から大々的增產計畫を實施することとなつた、右につき湯村農林局長は次の如く語る

畑作物殊に麥の増産は刻下の急務であるから從來の要求も重點主義で臨んだが、財務局もこれを容認して畑作增産の經費は殆ど要求通り認められたので、思ひ切つた增產計畫を進めるつもりだ

小運送合同

[illegible]

棉花等級決定も新體制

本年度朝鮮棉花は目下出廻最盛期に入り[illegible]

價格引上げも考慮
叺製產　强力對策を講ぜん

[illegible]

屑鐵等割當證發行團體

[illegible]

簡保資金　直接貸付の强硬方針決定

[illegible]

米倉定時總會

[illegible]

殖銀異動

[illegible]

朝鮮硝子工業第二工場完成

[illegible]

岡信水産課長北鮮に出張

[illegible]

石炭と勞働力（一）　京城　特派員
深刻な勞力不足
豐富低廉の時は過ぎた

近代産業機構の骨幹をなす石炭部門は内地において増産計畫の遂行に伴ひ著しい深刻な問題を生み、その勞務物資計畫全般に支障を來して一時は重大な政治問題とまでなつてゐた、朝鮮においては比較的順調に增産計畫は遂行されてゐたが、その實は内地における炭礦勞働力の著しい不足とこれに關して朝鮮においては勞働力の豐富低廉なる事が主たる原因をなすものであつた。

然し今や現實は朝鮮は勞働力が豐富低廉だといふ觀念を捨て去りに朝鮮においても勞力は著しく不足を告げその[illegible]

無煙　炭の巨大な層が走つてゐるのだ[illegible]

この　[illegible]

不凍　[illegible]

咸南の秋繭

[illegible]

大福帳

[illegible]

東京國債

[illegible]

倫敦銀塊

[illegible]

市俄古小麥況

[illegible]

地場社債の消化
「今後一層努力すべきだ」　東上を前に　林殖銀頭取談

[illegible]

日本發送電四分配内定

[illegible]

殖産

[illegible]

最近

[illegible]

東邦瓦斯一割据置

[illegible]

宮田製作半額増資拂込徴收本年末か

[illegible]

三馬ゴム合成ゴムの工業化計畫

[illegible]

株式　軟派踏退　一躍騰

[illegible]

樂觀氣分擡頭

[illegible]

紡績續進歩調

[illegible]

短期新東大引

[illegible]

鐘實大臺奮還

[illegible]

船株續て買氣

[illegible]

高周波新躍進

[illegible]

朝取實物出來値

[illegible]

會社ニュース　國策パルプ人絹用パルプ製出來月か

[illegible]

東邦金屬製錬花蓮工場愈よ完成

[illegible]

生糸　新甫待ち頭重

[illegible]

現株市況

[illegible]

債券市況

[illegible]

明治街錄音

[illegible]

鮮魚青果市況

[illegible]

朝鮮郵船仁川定期出帆

[illegible]

本日の仲値

[illegible]

藤本ビルブローカー證券　株式會社　京城支店　黄金町

朝鮮取引所取引員　安東證券　社長　高良禮一

内海清藏商店　京城明治町　營業案内送呈　株式週報送呈

大原證券會社　短期部

東亞證券　現物部

三和株式現物店

山本源作商店

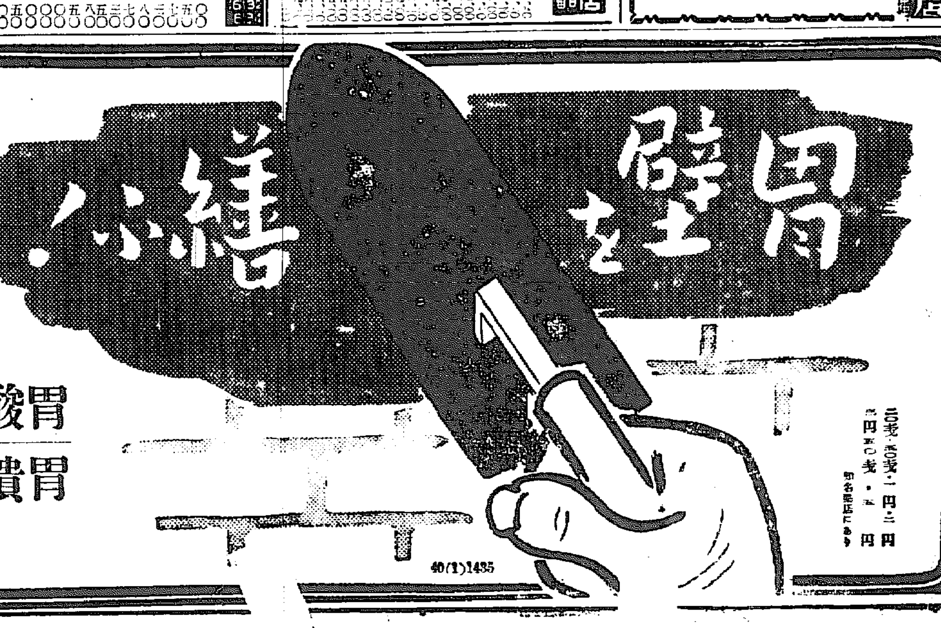

胃　酸過多症に陥り、心臓に胸が焦ける生水がこみあげる等の症状を訴へたら脂つ濃い物、不消化な肉類等を避けると共に、合理的な制酸劑を服用すべきです。

然　も胃酸過多症が永びくと、胃潰瘍になり易く更に胃癌に陥る惧れがありますから、一刻も早くその治療をはからねばなりません。

合理的な制酸作用

ノルモザン錠は鎭痛作用を併有する最新の制酸劑で、分泌腺を收斂して原因的に胃液の分泌を調整します。

その上胃酸の吸着作用によりその制酸効果は一層徹底的で、胃酸過多症の治療は勿論、胃潰瘍への轉移を防止します。

効能　胃酸過多症、胃潰瘍、噯氣、胸やけ、生水、胃痛、溜飲、胃カタル、便秘、惡酔、宿酔、船暈、車暈……に

ノルモザン錠

《小粒ノルモザンもあり》

三十錠・五十錠・一円・二円　一円五十錢・五円　知名藥店にあり

製造發賣元　大阪　武田長兵衞商店
發賣代理店　東京　小西新兵衞商店

武田發賣品

京城日報
朝夕刊共十二頁

閑院宮殿下、橋田文相に勅語を賜ふ（昨日の教育勅語五十年記念式 謹電送）

保護課 局に擴大

[illegible]省では[illegible]を防止し、[illegible]るために從來大臣官房[illegible]課を局に擴大強化すると[illegible]官制改正案を卅一日の閣[illegible]することになった

益々心を一つにして聖旨に副ひ奉らん

晴の式典に參列　篠田城大總長謹話

【東京支社電話】教育勅語渙發五十年記念式典に朝鮮代表として晴の式典に參列した京城帝大總長篠田治策氏以下一行六十名は早朝七時四十分參宮者一同と共に明治神宮に參拜、教育勅語渙發五十年記念式典に參列し我國の未曾有[illegible]つたのである 次で十時卅分歴史上[illegible]として[illegible]記念式典に臨み[illegible]を承れて[illegible]つた、式[illegible]つて[illegible]總長は謹んで左の如く語つた

[illegible]閑院宮殿下より[illegible]代表一同に[illegible]優渥なる勅語を賜り[illegible]に堪へぬ次第であります、[illegible]に大御心を垂れさせ給ふ[illegible]の宏大無邊なるに[illegible]と共に[illegible]に携はる者は益々心を一にして聖旨に副ひ奉らんことを痛感するものであります

代として閑院宮載仁親王殿下を[illegible]あらせられ優渥なる勅語を下し賜りましたことは誠に無上の光榮でありまして[illegible]

ただ[illegible]の外は[illegible]ません、文政の[illegible]として[illegible]の大任を[illegible]次第であります、今や非常の[illegible]局に[illegible]るの秋[illegible]五十周年を迎へたのでありま す、我[illegible]を[illegible]して以て無窮の皇運に[illegible]ません

文部大臣謹話

【東京電話】本日本省主催の下に明治神宮外苑[illegible]に於て教育に關する勅語渙發五十年記念式典を擧行致しましたところ、畏くも　天皇陛下には[illegible]

聖旨奉體につき文相訓令を發す

全國學校關係者に

【東京電話】天皇陛下には教育勅語渙發五十年記念式典に際し、文部大臣を[illegible]させ給ひ、優渥なる勅語を下し賜ひたので、橋田文相は[illegible]に[illegible]卅日全國學校關係者に訓令を發した

英領域防備に名を藉り積極行動に出るか

米財界、自國極東對策を重視

【ニユーヨーク廿九日同盟】バルカン問題の發生と共に極東問題が表面や、閑却されてゐるかの觀を呈して[illegible]ある[illegible]、アメリカ財界が[illegible]政府の[illegible]に[illegible]、[illegible]の[illegible]は[illegible]注目される、[illegible]

た、更にこの點に付て財界方面の觀測を擧ぐれば[illegible]方面の[illegible]に[illegible]したアメリカ政府の[illegible]を[illegible]ると[illegible]ワシントン政府は見てゐるらしい、といふのにある、若しさうだとすれば[illegible]

れずアメリカ政府の[illegible]所は[illegible]に於ける[illegible]の[illegible]うかと云ふのが財界の[illegible]はこゝ數週間内に決定的段階に達するものと觀測してゐる、若し急速に平和が實現しない

とすれば極東は重大事態に直面する可能性濃厚だと見る向の多いことは注目に價ひする

長崎米領事家族引揚げ

【長崎電話】[illegible]の米人が大擧引揚げを行つてゐる[illegible]

地方支部構成要綱常任總務會で決定

臨時協力會議開催も同時に

【東京電話】卅日の大政翼贊會常任總務會は午前九時より[illegible]局長以下各[illegible]出席、[illegible]

一、地方支部構成に關する規約要綱

一、臨時中央協力會議開催の件の二件を主題として[illegible]を行ひ、先づ部局案通り可決正午散會した、決定内容は左の如くである

一、地方支部構成に關する件に關しては、殘りの六大都市以下の地方下部組織を決定したので、字句の修正その他は事務局において[illegible]の上直ちに實行に移すことゝなつた、而して下部組織を[illegible]町内會長、部落會長の決定は[illegible]によるべきか又は[illegible]とすべきかについては更に慎重檢討を重ね明確なる規定を作ることゝなつた

一、臨時中央協力會議開催の件については[illegible]原案通り決定し

[illegible]支部[illegible]代表者[illegible]方支部代表者[illegible]中央協力會[illegible]員中より[illegible]これに充てる、代表者會議[illegible]項に[illegible]することになつて[illegible]終了後直ちに[illegible]に移る[illegible]

經濟革新基本理念

中野氏提出

【東京電話】大政翼贊會[illegible]中野正剛氏は、三十日の常任總務會に經濟革新の基本理念を提出し

企畫局制度部長は赤松克麿氏に交涉

【東京電話】大政翼贊會[illegible]

小林使節一日神戸入港

【東京電話】蘭印派遣使節として[illegible]中の小林商相は[illegible]一行と共に十一月一日[illegible]入港の日蘭丸で[illegible]四十分大阪商船の[illegible]日本、メキシコ間の[illegible]

政府所有以外の物資禁輸せず

墨の對日方針

【大阪電話】三十日大阪[illegible]によればメキシコ政府は政府所有にかゝはるもの以外の[illegible]物資の對日[illegible]は[illegible]

米國當局

[illegible]米國當局においても[illegible]ア・サ・エフ・タリーム氏は其夫人及び二兒を本國に引揚げしむることになつた、三十日大浦町の同[illegible]

「今回の引揚げは別に本國からの指令ではなく私個人の考へです、從つて領事館を閉鎖することもないので當地在住の米人は全部引揚げることはないでせう、我々はたゞ個人の意思で[illegible]です、その[illegible]期日もはつきり致しません」とのみ語つたが、天津、上海、香港などより相當大量の米人が引揚げ[illegible]

士官養成が眼目

すぐにでもお役に立つ

土肥原新陸士校長抱負を語る

【東京電話】[illegible]陸軍[illegible]を背負つて立つ士官候補の養成の重責を負ふ陸軍士官學校長に土肥原賢二中將が[illegible]された[illegible]二十八日附で發令されたが、三十日[illegible]した[illegible]中將は[illegible]の自邸で[illegible]の抱負を左の如く語つた

短期間に心身共に[illegible]を育つたすぐにでもお役に立てる士官の養成が眼目だ、それには[illegible]を[illegible]すること[illegible]人になる唯一の道だ、[illegible]間を[illegible]に[illegible]天分を充分に發揮すること[illegible]道の[illegible]この方針で[illegible]するばかりだ

外務辭令

（卅日附）[illegible]

泰爆擊機大擧越境

投彈行はず

【ニユーヨーク廿九日同盟】UP[illegible]

ハノイ電によれば、[illegible]泰國爆擊機十八機が廿八日ラオス地方の[illegible]に飛來したが、爆彈投下は行はなかつた

[illegible]

英地中海作戰展開認む

ロンドン特電【廿九日發】

デーリー・エキスプレスの報道によれば、英國政府は廿九日正式に英國地中海艦隊のギリシヤ領海における作戰展開の事實を認めた

意義極めて重大

ソ聯黨機關紙、伊希開戰を論評

【モスコー廿八日同盟】伊太利軍のギリシヤ進擊に對しソ聯政府當局はまだその態度を明かにしてゐないが廿九日に至りモスコー外交界は稍々活況化しディアマント・ボウロス希臘大使はウイシンスキー・ソ聯外務人民委員部次長を訪問會談を遂げたのちアクタイ土耳古大使及びクリップス英大使と會談し、スタインハート米大使も各國外交官と會談を重ねた、又シューレンブルク獨大使、ロッソ伊大使も會談を遂げた、たゞソ聯各紙とも政府の態度を反映して批判を避けてゐるが、獨り黨機關紙プラウダのみは廿九日の紙上に左の論評を揭げてゐるのは注目される

ギリシヤの地理的地位から見て伊軍今次の對ギリシヤ攻擊は極めて重大である、ギリシヤ及びその諸島嶼はスエズ、エヂプト、ダーダネルス、ボスボラス海峽への飛び石をなしてゐる點で重要意義があり、伊太利、英國が東地中海に海空兩軍基地を多數專中してゐる事實は更にその戰略的意義を増大せしめてゐる

ヨーペ氏指揮

ブリテン號撃沈

【ベルリン廿九日同盟】獨軍司令部發表＝一、獨空軍部隊は廿八日夜より廿九日朝にかけてロンドン及び南部イングランドの重要軍事施設地帶に對し間斷なき爆擊を加へブルックランド、スタンドン、クラクトン、オンシー及びフシユフォードの重要軍需工場に甚大なる損害を與へた

一、獨軍爆擊隊の大編隊は廿八日夜中ロンドンを爆擊、市内各所に火災を生ぜしめた

一、更に獨空軍はベーミンガム、コヴエントリーの産業地帶並にリヴアプールの港灣施設を爆擊また各地の飛行場を空襲して地上の敵機多數を爆碎した

一、今次戰爭以來獨海軍の擊沈せる敵艦は合計百十六隻に達した

一、去る廿六日西愛蘭の西部エンプレス・オブ・ブリテン號に一彈の命中彈を與へ遂に沈沒せしめた獨航空部隊の指揮官はベルンハルト・ヨーペ氏であることが判明した

獨伊は別個に對佛講和を締結

植民地艦隊處分等

佛の要求を討議

佛政府内に意見對立

【ローマ特電【廿九日發】】イル・テヴェレ紙によればフイレンツエのヒトラー・ムッソリーニ會談において獨伊はそれぐ\別個に對佛講和條約を締結するに決定を見たとのことである、今後獨伊ならびに佛國間に個別會商が行はれるはずであるが、また獨伊會談においてはスペイン問題についても[illegible]ある對英協定がイギリスの國内情勢を[illegible]と見て[illegible]に對しては[illegible]佛國の立場はそれだけ強化するは必然なので、スペインとは差當り非交戰國としての立場を守らしめることに意見の一致を見たといふ

ストックホルム特電【廿九日發】當地に達したチューリッヒ消息筋の情報によればヒトラー總統は廿九日フランス政府に對し佛國の植民地艦隊の處分に關する七ケ條の要求を提出したといはれる、右要求に關し佛國政府は直ちに閣議を開き討議を行つたところラヴァル副總理と自國論を持するペタン首相との間に意見の對立を生じ目下討議續行中であるといはれる

伊軍、希軍の防備線を撃破

【ローマ廿九日同盟】廿九日ローマに達した報道によれば、廿八日伊軍アルバニヤのコリッツアより進擊したイタリー軍のアルプス部隊及び機械化部隊は遂にギリシヤ軍の防衛陣を突破、其先鋒たる機械部隊は山岳オートバイ部隊はギリシヤ領内に突入した、兵站部隊及び山砲部隊もこれに續き迅速に進路を附近においてイタリー軍のアルプ[illegible]

英艦隊希の近海に出動

アレキサンドリヤ特電【廿九日發】廿九日夜のアテネのラヂオ放送によれば、英國地中海艦隊の一部は既にギリシヤ近海に達したと、同英國地中海艦隊は既に[illegible]し[illegible]を開始して既に戰爭狀態にあつたと言はれる[illegible]たその他の詳細の名は[illegible]らかにされてない[illegible]

希軍死物狂ひ

ブタペスト特電【廿九日發】アテネからの情報によればギリシヤ軍は廿九日カストリヤ附近においてイタリー軍のアルプス[illegible]

ファシスト黨書記長更迭す

【ローマ廿九日同盟】ファシスト黨ムチ書記長はイタリーの參戰と同時に從軍を希望しムツソリーニ首相に對し[illegible]願へてイタリー空軍に參加しその後ムツソリーニ首相はこれを許容その[illegible]後任としてセレナ公共事業相を[illegible]書記長に任命した、なほセレナ[illegible]相にはゴルラ全國技術者聯合書記が起用された、なほムチ前書記長の從軍については政府當局から[illegible]表されてゐないが[illegible]の空軍司令官としての要職以來の活躍について[illegible]であると一般にいはれてゐる

終日警報解除されず

昆明全く死都と化す

海鷲大擧、雲南各地を猛爆

【香港卅日同盟】昆明來電に依れば我が海鷲の大編隊は廿九日又もやビルマルート及び雲南省各地に猛爆を敢行、昆明では午前七時廿分警報を出したまゝ午後四時十分に至るまで解除されず全市終日に亘つて屏息狀態に陷つた

二つの橋梁完全破壞でビルマルートの死命を制す

中堂大佐生々しい現地報告

【[illegible]同盟】我が海軍航空部隊は廿九日ビルマルート功果橋、二十九日ローウイン飛行機組立工場、恵通橋を爆擊し重慶援蔣ルートを完膚なきまでに粉碎せしめたが、この偉大なる戰果を三十日關東上した海軍航空部隊中堂觀惠大佐は海軍省で生々しい現地報告として左の如く語つた

サルヴイン河の支流に架けられた功果橋、本流の瀾滄江は何れも本邦の山岳地帶を縱斷した我が海軍航空部隊の果敢なる直擊弾を蒙つてあへなく激流中に切斷落下してしまつた、ビルマルートの死命は此二橋の完全な破壞によつて制せられた譯である

蔣逆は橋は落ちても渡船でやると躍起となつて宣傳してゐるが之は全く不可能である、何故ならばサルヴイン河もメコン河も世界の屋根ヒマラヤ山系の激流を集め而もビルマ國境は峻しい絕壁を縫つて流れる水量と言ひ水流と言ひ凡て我が天龍川の數十倍だ、其やうな個所に渡船がやれるものか、この二つの橋を失つた上はビルマのラシオ、蘭貢にある數十萬趣の援蔣滯貨は十年經つても動けぬ、英側と重慶側とが日本の威嚇を無視しルート再開を斷行したのは恐らくヒマラヤ山系のため我が空軍が飛來するとは技術的に出來ないと多寡をくゝつてゐたとしかおもへぬ、また英國は自國に必要な重要物資即ち支那の錫、アンチモニー、タングステンなどを逆に支那からビルマ側に運び入れてゐた點から見てもイギリス側でも非常に再開を欲してゐたのだ、メコン河のローウイン飛行機組立工場は米國借款の工場で技術は全部米國人であり、西南支那空軍唯一の飛行機の工場である、組立工場は工場宿舍、支那人職工宿舍、外國人クラブ、重慶側の特務幹部住宅が全部同内にあり僅一つ[illegible]

てたメコン側を渡つてビルマ側[illegible]内陸部にはゆるい丘の帶大な土地に建ち[illegible]米國人技術が[illegible]であり、科學技術者のない重慶側ではこのやうに外國人技術を招聘するとにしてお世辭をふりまきつ[illegible]一隅生命の安全を保障するとしてお世辭を[illegible]飛行士養成をやつてゐるのである、組立てた飛行機はローウインから直ぐに昆明、成都、重慶に飛び[illegible]空軍は[illegible]民衆へ喧へ八百を並べて重慶宣傳に使はれてゐたのである、佛印

〇〇基地は借用基地のため物資設備も何もなく不便と不自由と戰ひつゝ我が海軍航空部隊は進駐後か一ケ月での[illegible]戰果をあげた、なほ揚陸又[illegible]だ一週間[illegible]出しては[illegible]また日本を知らなかつた佛印の土着人達は〇〇基地の凄い日本の飛行機に驚き噂を傳へ聞いて毎日各地から基地へ見物人が殺到、屋台店まで出てゐると云ふ有樣で佛印當局も我々もこの莫大なる見物人の整理に仕事が出來ぬ有樣である、土着民達[illegible]は日本といふ國の實力を知り[illegible]近頃[illegible]を改め出し、佛印當局[illegible]航空部隊の活躍には[illegible]偉大なる戰果の陰には將兵の勞苦は勿論だが進駐を許可した佛印當局の好意を感謝せねばならない

財政部秘務次長更迭

【香港卅日同盟】重慶來電によれば重慶財政部秘務次長鄒琳は、廿九日の行政院會議で秘務次長を罷免され後任に[illegible]を任命した

徵兵八十萬の抽籤全米一齊に行はる

【ワシントン廿九日同盟】新兵事訓練法によつて去る十六日登錄を了した全米青年中より來る十一月十八日から明年六月十五日までに入營せしめる約八十萬の壯丁を選拔する抽籤は、廿九日全米一齊に擧行されワシントンでは陸軍省において嚴かに抽籤式が行はれた、スチムソン陸軍長官は一九一七年當時の陸軍長官ニユートン・ベーカー氏が歐兵抽籤第一票を引いた先例に倣ひ第一票を引いた、かくて自由主義米國に國民兵の制けを選拔すべきこの抽籤は約二時間で既に明年六月十五日迄の所定數八十萬名を突破し盛況裡に終了した

戰時下塗料の重要性

製品供出の不自由な今日では塗料によつて現存品の壽命を引延ばすより外はない。艦船・車輛・橋梁・戰車・機械器具・家具木材・屋根材等皆それである。戰時下に於ける塗料の國家的重要性は平時に倍加する。

日本ペイント

青少年諸君！光榮ある官吏と興亞の聖業に貢獻せよ

普通文官講義

本講義で輝く官界へ進出！

今入會せば一年内に行政官吏か裁判書記に

本會は創立廿八年の經驗に基き小學卒業一年以内の獨學で、毎年各地で施行の各種文官試驗に七、八割の合格者を出して居るがそれ等の諸君は何れも日滿支の各地官公署に採用されて國務を執掌、輝かしき日夕を送つてゐる。榮達を望む青少年諸君は直ちに本會に來れ！

成功早き半島普文征服へ！

朝鮮總督府は毎年八月、京城・大邱・全州・平壤・咸興の五箇所で普通試驗を施行する。昨年は十八歲の女子會員も合格直ちに採用されたが、本年も亦全合格者の七割に達する合格會員を出した。滿鮮の青少年諸君は此の定評ある本會講義錄に學び同試驗を征服せられよ！殊に來月からは今夏八月施行の同普文問題模範答案を例示して特別指導す。今が入會の絕好期！

秋季會員募集

★此の際本新聞名を記入の上見本請求者には

講義内容・合格者の受驗記・新聞記載　見本と文官受驗界・有益な記事を滿載

二點進呈

本年も各地普文に素晴しき成績

年々夥しき普文合格者を出す本會は、本年も臺灣・山形・朝鮮各普文及山口裁書試驗に全合格者の七割を會員で占めた本年上期に於ける合格成績は、實に素晴しきものがある。殊に右試驗には何れも十七歲十八歲の最年少合格者多數を出し、此等合格者が本會に寄せる感激の謝狀は日々山積の有樣である。

明年の普文裁書試驗に備へよ！

本年の文官受驗界は普文に裁書に連續施行され、非常な活況を呈したが、明年は更に全國各地に普文・裁書戰が展開されること は疑ない。官界進出を望む諸君は孤疑する事なく本講義に學べ。會員の文官試驗に合格せる者既に一萬數千名に及ぶ！（優良參考書多數あり參錢切手封入申込次第目錄贈呈す）

前年の合格者は全部就職

今や聖戰四年の建設時代を迎へて銃後國内の諸政は素より、新大陸經營の爲め、新體制下にある官界は資格ある少壯官吏をどしどし採用する。此の時運に乘じて、前年度各種文官試驗合格の會員は、全部就職、といふ驚異的成績を示した。

東京市澁谷區明治神宮表參道
大日本通信法學制學會
振替東京二三四五六番・電話青山（六六）

書道

受驗にも就職にも先づ書道

[illegible]

吉田苞竹　高塚竹堂　松本芳翠　山野紅閑　外國先生

東京市澁谷區[illegible]
内容見本進呈
現代書道講習會

社說 國土計畫と半島

國防、經濟、交通、文化、人口等百般に亘る國土の合理的利用計畫を確定し、凡てを國防國家建設の最高目標に綜合調整し、國土の高度なる利用化と行政の一元的運營を完成するため政府は過般閣議の決定を經て、國土計畫設定要綱を發表するところがあつたが、我が朝鮮においても右國策の大綱に即應し、半島の特殊性を基調とする國土計畫を策定するため去る二十九日その計畫委員會組織を發表した。

◇

國土計畫の必要性については大東亞協同經濟圏の理想に基き大東亞の新秩序を建設せんがためには日滿支を一體とする國土計畫を設定し、之を基礎として國力の綜合的發揮を圖ることが不可缺の條件であると強調であるが、特に朝鮮においては…

◇

…

畏し、勅語を賜ふ

…

十億豫算の特異性

新體制の豫算編成

中央との折衝に期待

…

局鐵の新規要求

大陸輸送力擴充に重點

…

私設鐵道資源 調査規則改正

…

江西鐵山開發 鐵道竣工促進

…

移出買上米の精白

集荷道の精米工場利用を原則

…

柑橘類輸送割引

…

麗水發雜貨 特別運賃率

…

多獅島南市線 一日より營業

…

中小商工業者轉失業狀況

…

日本發送電 四分配內定

…

織物移入新機構

綿聯より當局に要望

…

滿炭副理事內定

…

佛印直航路 東亞海運で計畫

…

京城府へ希望

…

この暴利は

…

農業王國の誇り

…

工事入札メモ

◇豫告 …
◇結果 …

夕刊後の市況

…

初の表彰に輝やく 教育功勞者

京畿 … 忠北 … 忠南 … 全北 … 全南 … 慶北 … 慶南 … 黃海 … 平南 … 平北 … 江原 … 咸南 … 咸北 …

新しき出發

日產生命

舊稱 太平生命

東京日比谷

社長 伊吹震
相談役 鮎川義介

公示催告 京城地方法院

…

第十期決算公告

…

大島豐編輯 第一書房 セルパン 十一月號
大學の再建 大學の革新 城戶幡太郎 吉岡修一郎 今田竹千代
特別寄稿 日獨伊同盟の意義 ミルバッハ
人口問題を背負ふ國家群
ゲッベルスの日記
鬪爭より建設へ
東亞文化圈と佛印
戰後の佛蘭西文學
文化グラフ 北支 十一月號 價三十錢
華北交通編輯
第一書房戰時體制版
ヒットラア 我が鬪爭 78錢
室伏高信評 讀め盟邦ドイツの聖書!! 第八刷七萬部出來!! 發賣以來二十一萬九千部!!
小林秀雄氏評

生產青年 十一月號 定價二十錢 送料一錢
斷然面白い 讀んでためになる 自然に技術が向上する 寫眞で見る技術テキスト
新刊書 勞働と一 技術と國策 勞働力の再… 工業新路の發見 型打鍛造法 電弧爐製鋼法 技術家評傳
科學主義工業社

科學主義工業 十一月號
我國工作機械工業の確立座談會
新体制と勞働力再編成の方向・暉峻義等
ボルネオに石油徴候地帶を探る・松澤武雄
科學主義工業と原價計算
天然石油と人造石油對策・山中芳
國防經濟に於ける產業經營・永井茂三郎
特輯 新体制下の企業經營原則
特輯 米國軍需產業戰爭能力

奉祝 明治神宮體育大會 第四日

女子百米競走に四人揃って新記録 陸上

逞し鄭任順(梨花)の敢闘

【明治神宮外苑競技場にて井上、大山兩特派員發】精神若人の熱と力を傾けて奉讃の誠を致す明治神宮國民體育大會第四日の卅日は朝來晴れ渡り、大會最高潮の日を迎へ競技場は一杯の観衆で埋められた

佳境 に入った陸上競技は…

活躍 また一般では五千米…

決勝 …

▲一般男子一〇〇米決勝 一組 1平田(明治)2木南(東京文理)3米津(兩國) 一組 1川村(東京文理)一四秒九(本年度最高記録)2平井(東京文理)3何保(兩國)

▲男子中等府縣對抗四百米繼走決勝

京師準々決勝へ

【井上、大山兩特派員發】卅日第一日を迎へた武道の柔道…

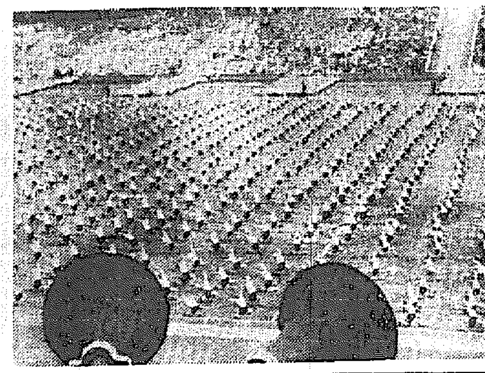

美と力の集團體操 ▲記者小學生寫眞說明▲

行幸啓御取止

一日の神宮競技プログラム變更

【東京電話】天皇、皇后兩陛下には豫て仰出された十一月一日明治神宮外苑競技場への行幸啓を御取止め遊ばされる旨、三十日仰出されたが、同日午後四時四十分左の如く發表した

作成卅一日發表する豫定で卅日午後四時四十分左の如く發表した 卅日午後四時四十分皇后陛下には十一月一日明治神宮外苑競技場へ行幸、行啓遊ばされる御豫定のところ只今御取止めの御趣き宮内省より拜しました、同日外苑競技場におきましては奉迎式典に體育行進を除き豫定の通り實施致します。

尚當日のプログラム中に編入してあった奉迎式典に體育行進を削除して、代りに他の競技を編入して新プログラムを…

卓球

▲中等府縣對抗一回戰
北海道 2—1 山形
福井 2—0 新潟
大阪 2—1 千葉
山口 2—1 青森
岡山 2—1 岐阜
福岡 2—1 香川
東京 3—0 奈良
愛知 3—0 茨城
鹿兒島 2—0 群馬
福島 1—0 兵庫
宮城 3—0 神奈川
京都 1—0 熊本
廣島 1—0 秋田
三重 1—0 佐賀
朝鮮 2—0 岩手

▲男子日本式一回戰勝者
秦(三重)、秋山(山梨)…

▲女子同勝者
岡部(愛媛)…

▲壯年同勝者
…

柔道

▲柔道中等府縣對抗一回戰勝者
神奈川、新潟、千葉、…

けふの試合大學、專門學校對抗試合には京城醫專が出場、四回のうち一回だけ勝ち得ただけで玉碎し果てたが堂々たる敢闘には今後の活躍を期待するに十分なものがあった

籠球

▲女子一般對抗一回戰
新潟 43—5 熊本
愛知 33—17 静岡
愛媛 18—14 岡山
香川 22—21 秋田
東京 25—14 大阪
福島 35—20 京都

▲男子二回戰
兵庫 76—16 愛媛
岡山 42—23 德島

▲女子一般二回戰
山形 37—16 大分
兵庫 30—13 岡山
朝鮮 34—24 岐阜

▲男子一般二回戰
東京 31—21 熊本
新潟 43—32 北海道
神奈川 48—33 千葉
長崎 46—43 群馬
福井 51—35 愛知

▲男子中等準々決勝
愛知 29—22 廣島
新潟 61—47 兵庫

▲男子中等準々決勝
朝鮮 (35—26) 京都
大阪 (30—27) 東京

排球

▲女子中等二回戰
福島 2121/127 大分
宮城 211021/172116 朝鮮
神奈川 2121/813 秋田
愛知 2121/87 長崎
大阪 2121/183 山口

野球

銃劍

▲中等學校團體…

戰評

陸上競技第一日

雑誌の多い第一日ではあったが一萬米競歩、女子百米に好記録續出し…

喘息にアストラ

佐野醫學博士 創見

アストは佐野醫學博士が多年苦心研究の上創製せられた喘息專門藥で、臨床上の實驗を重ねて確認せられてゐます。百の能書より一回の試藥によって奏効の如何を御試し下さい。

試藥無料贈呈

喘息の起りさうな徴候のある時にアストを服用して居れば喘息は殆んど發作致しません。アストさへあれば喘息の發作は大底知らないですみます。又發作の場合でも良く鎭靜し、痰を切り、咳を鎭め、咽喉を輕くし連續使用によって漸次快癒に導きます。

定價 一圓 二圓
特約 大木・玉置
全國著名藥店にあり

東京・神田靈隣
株式會社 巴商會化學部
電話神田 (二五)四八二三
振替東京二九六四五
支店・大阪堺筋

慶祝 紀元二千六百年 始政三十周年

資本金 二億四百五十萬圓
株式會社 日立製作所
本社 東京市麹町區丸ノ内二ノ三
京城營業所 京城府古市町一二 電話本局②六一八一番
平壤出張所 平壤府濱町五 電話平壤四三二七番
清津出張所 清津府港町一ノ六 電話清津二八六三番

慶祝 紀元二千六百年 始政三十周年

資本金 二千六百七十萬圓
日産汽船株式會社
本社 東京市芝區田村町一ノ二

慶祝 紀元二千六百年 始政三十周年

資本金 二億四千十五萬圓
日本鑛業株式會社
本社 東京市芝區田村町一ノ二
朝鮮支社 京城府南山町二ノ三一 電話本局②八一七一番

慶祝 紀元二千六百年 始政三十周年

資本金 六千二百五十萬圓
日本油脂株式會社
本社 東京市芝區田村町一ノ二
朝鮮出張所 京城府長谷川町二一 電話本局②七五二一 五二一九番

慶祝 紀元二千六百年 始政三十周年

資本金 一億二千四百萬圓
日産化學工業株式會社
本社 東京市芝區田村町一ノ二
京城營業所 京城府長谷川町七五 電話本局②四〇二六 三五五一番

慶祝 紀元二千六百年 始政三十周年

資本金 五百萬圓
日産自動車販賣株式會社
本社 東京市麹町區丸ノ内二ノ一八
京城營業所 京城府竹添町一ノ九〇 電話光化門③三三五 一八八番

慶祝 紀元二千六百年 始政三十周年

資本金 百萬圓
中央土木株式會社
本社 東京市芝區新櫻田町一七
鎭南浦出張所 鎭南浦府大頭里 電話鎭南浦六四番
北鎭營業所 平安北道雲山郡北鎭邑

慶祝 紀元二千六百年 始政三十周年

資本金 一千萬圓
日産火災海上保險株式會社
本社 東京市麹町區丸ノ内二ノ一八
朝鮮營業部 京城府長谷川町一一 電話本局②三九二五番
海上營業部 京城事務所 京城府明治町二ノ二五 電話本局②三七八一番

慶祝 紀元二千六百年 始政三十周年

資本金 九千三百萬圓
日本水産株式會社
本社 東京市芝區田村町一ノ二
朝鮮支店 京城府長谷川町一一 電話本局②二五四〇 一四四番

中鮮京日

京城日報通信網
仁川支局（電話二五七〇番）
永登浦支局（同 三一六〇番）
開城支局（同 四一五〇番）
水原支局（同 三三一番）
良州、汶山、江華、富平、楊州、抱川、安城、平澤、驪州、利川、各通信部

飯米の心配無用 圓滑な配給へ

水原邑糧穀配組誕生

【水原】従来の水原邑米穀配給組合において取扱ひ邑民二萬八千人を賄つて來たが、今回統制改正の結果、[illegible]配給組合が設けられることゝなつたので、水原邑では廿八日午後一時から[illegible]

[illegible]

雄々し新發足!! 國民總力長湍郡聯盟（上）と江華郡聯盟結成式

"職域奉公の誓ひ"

國民總力長湍郡聯盟結成式

【長湍】國民總力新體制の下に國體の本義に基き内鮮一體の實を擧げ職域奉公の誠を致す決心を以て國防國家體制の完成に邁進するため長湍郡では廿八日午後二時から長湍郡[illegible]

[illegible]

長湍聯盟總會

[illegible]

忠北道聯盟役員

【清州】本道では新體制の準備として[illegible]

[illegible]

江華郡聯盟も盛大に結成式

【江華】八萬五千餘郡民打つて一丸、國民總力聯盟の實をあげ新體制の翼賛をはかる國民總力江華郡聯盟は[illegible]

仁川神社五十周年記念式と直會式

神職、氏子總代など功勞者表彰

【仁川】仁川神社創建五十周年記念式典に直會式は卅日午前十一時から公會堂で擧行されたが、當日仁川神社から表彰狀を授與されたものは左の通り

[illegible]

タイヤは必ず新舊交換

自動車使用者にご注意

【京畿】自動車タイヤ及びチューブは昨年一月より配給制成り[illegible]

一、新品タイヤ、チューブを購入する場合は一、二箇月の[illegible]
一、古タイヤ、チューブを自動車販賣業者以外の者に[illegible]
一、自家用として他のタイヤ[illegible]
一、使用タイヤ、チューブは[illegible]

三國同盟祝賀 防共防諜の夕

【開城】[illegible]

官公吏の据置預金

契約期間を延期し繼續を奬勵

忠北の取扱方法決る

【清州】道では[illegible]

[illegible]

金賣却週間 開城の催し

【開城】「金は大切、持つてはならない」[illegible]

年に一人一足の割

清州のゴム靴配給 月に一萬五千足

【清州】郡へ一年間に配給されるゴム靴が何と二十萬足[illegible]

電報の直配區域を變更

【清州】[illegible]

江華米穀組合 總代總改選

【江華】[illegible]

思想電擊展

一、二の兩日永登浦で開く

【永登浦】[illegible]

秋風嶺の栗 一千石を突破

【永同】[illegible]

懇談會

[illegible]

仁川聯盟理事會 けふ府廳で開催

【仁川】去る廿七日誕生した國民總力仁川聯盟では第一回理事會を[illegible]

狂人の放火

月尾島隔離病棟のボヤ

【仁川】[illegible]

渡船顛覆 牛二頭溺死

【江華】[illegible]

漣川の奉祝市民運動會 來る十日開催

【漣川】[illegible]

叺織競技會と功勞者の表彰

【長湍】[illegible]

◇叺織競技大會受賞者[illegible]

[illegible]

別府淋藥

早く治せ！

強力ベツプリン錠

世界一の別府温泉藥 温泉を含む 頑固ひふ病藥 別府皮膚藥

各種木工機械 製材機械鋸類（カタログ呈）

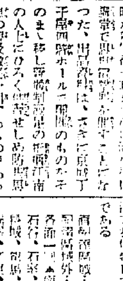

大阪市西區西本田町一通一 楠田竹治郎商店 振替大阪一〇一五三番

製菓法傳授 金儲大王 リード式穀物膨張機

五合の米とトウモロコシが、八升の米菓子となる

使用簡易 堅牢無比

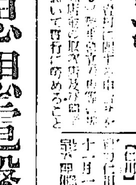

兒島製作所

丸久式製粉機

丸久製粉機

丸久手廻製粉機

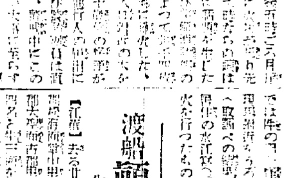

久保田工業所

腦 貴藥五拾錢分と強腦實驗録を無代進呈

願成閣

腸疾患に

整腸 殺菌 消化作用を併有する乳酸菌製劑

◇…ビオフェルミンの主剤たる乳酸菌は、腸内に於て強力なる乳酸を産生し腐敗・異常醗酵の防止、有害細菌の殺滅、腸機能の強化等の諸作用を營み下痢症状を除去す。

◇…ビオフェルミン中の糖化菌は、乳酸菌の作用を増強すると共に腸内消化作用を有し、不消化便を消退し、自家中毒を防止して便通を調整す。

（適應症）
腸内腐敗、異常醗酵、有害細菌に原因する各種の腸疾患……
腸カタル 下痢
消化不良 鼓腸
常習便秘 脚氣
小兒下痢 綠便
小兒の榮養障害
動脈硬化と肝腎疾患

甘美味の粉末と錠劑 各地有名藥店にあり

ビオフェルミン

武田發賣品

發賣元 株式會社 武田長兵衛商店 大阪市東區道修町
製造元 株式會社 神戸衛生實驗所 神戸市林田區二番町
關東代理店 東京 株式會社 小西新兵衛商店

40(1)1280

浪花館 東寶映畫
十月三十日より 上映時間表
ニュース
青春のリズム 1.05 3.50 7.00
ステージドア 1.15 4.10 7.20
屋根裏の花嫁 12.10 2.45 5.40 8.50
◎日曜・祭日・午前十時開映

大陸劇場
廿八日ヨリ上映時間表
ニュース 武器なき敵 12.00 3.20 6.41
オール愛染かつら 12.33 3.53 7.13

本町三丁目 京劇
夢見る娘
小袖
ニュース

若草劇 東寶 面白い映畫は新興
十月二十八日より映上時間表
東寶文化映畫 郵便從業員 1.20 4.10 7.05
さつまいも 太平記 1.30 4.20 7.15
ニュース 2.35 5.25 8.20
闘ふ男 12.00 2.50 5.40 8.35

京城宝塚劇場
三〇日より五日まで
ジャングルの女王 12.00 3.15 6.40
ニュース 風の又三郎 1.25 4.40 8.05
日曜は九時開場

明治座
二十五日より三十一日まで上映時間表
天國二人道中 12.00 3.15 6.30
新しき情熱 1.13 4.28 7.43

京龍館
卅一日—十一月三日
日本ニュース
文化映畫
風流深川唄
素晴らしき哉彼女

京日文化映畫劇場

中央映畫劇場
日本ニュース
或る女辯護士の告白

喜樂館 日活
十月二十九日—五日間
ニュース 3.05 6.10
牢獄の花嫁前 12.00 3.30 6.35
牢獄の花嫁後 1.30 4.27 8.25
小人20セン 大人30セン均一

朝日座
生業報國劇
綾部半輔一黨

和信映畫館

獻納して…と言ひ遺し 哀れ尊き童心逝く

貯金箱に赤誠の八圓四十錢

【寧川】皇國臣民として火と燃える半島同胞の赤誠は事變を契機としてます／＼高揚し、各町、各部落を通して到る處に内鮮一體の實を結び、數多の數限りない美談佳話を織りなしてゐるとき、これは、不治の病魔に倒れた兒童が、幼な心にも皇軍將兵の苦勞を偲び獻金の日を樂しみに目出たくはへてゐた貯金箱のお小遣を「何卒獻金して下さい」と遺言して息を引き取つたといふ、健氣くも殊勝な赤誠、純情無垢の一半島兒童の死をめぐる涙の佳話である【寫眞＝ありし日の光男君と父君】

[illegible]

受持訓導の談 [illegible]

賀父錦鋪氏談 [illegible]

銃後學童の赤心

小遣錢で勇士慰問

[illegible]

水產界新體制

利潤經濟から公益經濟へ轉換 鰮漁の各部門も統合

【清津】平穩な業界の新體制確立に對する咸北水產界の動向如何に [illegible]

股長打合會

[illegible]

新興十產品 考案を募集

[illegible]

男子の長髮お斷り

咸興の床屋さんきつい申合せ

【咸興】府内の理髮屋さんたちが一齊に男の長髮をお斷りすることとなつた廿七日咸興理髮組合では [illegible]

ペスト防疫陣 【安州】

[illegible]

公職者の闇 劑藥で暴利

[illegible]

暗黑を走る列車

燈火管制下の能率增進へ

[illegible]

順鐵の實地檢査好調

[illegible]

晩秋の街角

【光州】朝はカン／＼照つてゐるがときどき陣風吹き荒す風に乘つて [illegible] 鍋かけ屋さんがお台所のバケツ、鍋、洗面器の修繕は今のうちです……と街の隅から呼ぶ [illegible]「一錢も負けません……」[illegible]【寫眞＝街の鍋かけ屋さん】

今度は鰮油からタイヤ

高周波研究室で試作に成功

【清津】咸北水産界に對する化學のメスはあらゆる角度から向けられ [illegible] 高周波城津工場研究室では鰮油から人造タイヤの生産に凱歌をあげ各方面に驚異の眼を瞠はせるに至つた [illegible]

目標までは大丈夫

慶北の棉花共販活潑 天候不順も杞憂、既に百六萬斤

【大邱】本年度目標二千二百萬斤を目指して慶北の棉作はいよ／＼收穫期となつたが [illegible]

トロで卽死 【釜山】

[illegible]

ドラム罐で甘い汁 【釜山】

[illegible]

安い野菜の供給

最少手數料で府民へ

[illegible]

安義國境の印象

兩國人の平和な姿

弘報堂社長の視察感想

[illegible]

農村と都市のバーター制

安東省出荷對策に萬全

[illegible]

トラックを跳ね飛ばす 線路手の奇禍

[illegible]

賴母しこの所信

扶餘の修練青年が感激を綴つて決意を表明

[illegible]

朝鮮貿易振興

近く發起人會 釜山から三氏

[illegible]

妓生學校生徒の慰安 奏會

[illegible]

"寶の山"七寶山

全鮮からの調査隊相踵ぐ

[illegible]

北鮮線で列車顚覆 機關手重傷

[illegible]

馬車が狂奔

[illegible]

家族手當可決

[illegible]

全鮮學生射擊大會

[illegible]

被服講習會

[illegible]

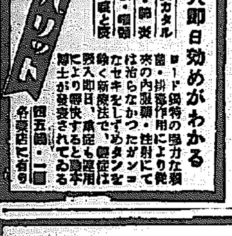

胃腸病の新治療法！

特に慢性症状に

一、胃酸過多症で慢性的に酸つぱい液の出る人、胃壁が荒れてゐて胃部に灼熱感がある人、又は食後か空腹時に胃痛を作ふ人。

一、慢性胃カタルは胃弱、胃下垂、胃擴張と殆んど同様で、胃が張つたり食慾がなく、時に食慾があつても食べられない人。

一、慢性腸カタル、或は腸内異常醱酵で、絶えず下痢便、しぶり腹、雷鳴などがつゞくとか、また一日に五回も六回も下痢をして健康便は一ヶ月に數回しかない人。

一、その外、酒、タバコとか、甘い物辛い物、脂ら物などが好きで、絶えず胃腸が惡くどうしても治らない人

胃腸病の原因　たえず慢性的に胃腸が惡く右のやうな症狀を繰返し、いろ／＼の手當をしても仲々治らないのは、胃とか腸の粘膜にキズ（炎症、糜爛）ができてゐるばかりか、胃腸内に種々の有毒菌、腐敗醱酵物が發生してゐるからです。

從つて慢性胃腸病で惱む人は、何よりも先づこれを治療することが先決問題であると言はれて來ました。

最新の胃腸藥トモサンは、實にこの目的に作用を集中したのが新しい特長で…即ち第一に被覆作用と言ひ、胃腸内壁の炎症、糜爛面をちやうど膏藥のやうに被覆して健康粘膜に回復させる作用―第二に吸着作用と言ひ、胃腸病に最も害のある胃腸内の有毒素と腐敗醱酵物を吸收し、さらに腸内に繁殖する種々の有害細菌を殺菌する作用です。

胃腸が働く　此の二つの作用は今までの胃腸藥とちがひ、胃腸内部を清掃強化して胃腸の自活力を活潑にするのが特長ですから、永年の慢性胃腸病も之によつて病源的に回復を早め、後には藥の力を借らずとも、胃腸自身の力で三度の食物を消化し、その榮養分を吸收するやうになるのです。

最近トモサンが慢性胃腸病者にさかんに賞用されてゐるのは、實に今までとちがふ此の新しい特長が認識を高めたからです。

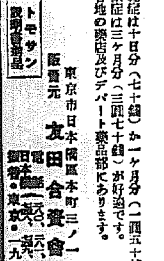

トモサン

輕症は十日分（七十錢）か一ヶ月分（一圓五十錢）重症は三ヶ月分（三圓七十錢）が好適です。各地の藥店及びデパート藥品部にあります。

トモサン説明書進呈　販賣元　東京市日本橋區本町三ノ一　友田合資會社

T 947

カゴメケチヤップ　最上の品質・最大の賣行

阿波共同汽船出帆

野口商會

公示催告　京城地方法院

醫學博士 安田寛　安田産婦人科

醫學博士 林鍾栄内科醫院

醫學博士 橋本吉　産婦人科

京日案内

特別案内

電話交換手　森永

ボーイ募集 喫茶部採用

女事務員募集 鐘紡

事務員採用　中鮮マッチ

大阪商船會社

借家を御世話下さい

化粧療法

興亞日本の原動力 躍進大阪と神戸港の展望

悠久紀元二千六百年、肇國の理念八紘一宇顯現に邁進する我が帝國が而も未曾有の非常時局に際會して、茲に新東亞共榮圏の確立に飛躍的進展を續けん爲め、我國産業經濟組織は國策の線に統合せられ、凡ゆる方面に新體制を劃しつゝある姿は正に興隆日本の象徴そのものである。

就中東亞開發の基地として生産力の擴充に驚異的發展を遂げつゝある生業都市吾が大阪こそ、歴史的理業達成の一大原動力と謂はねばならぬ。

大阪はその抱擁する人口に於ても最近著しき激増を極め、實に世界屈指の大都市を形成してゐると共に、海陸交通機關の卓越に依り大陸進展の樞要據點として、その使命愈々重大さを加へんとしてゐる。

更に近時時局産業の殷盛により斷然頭角を現した工業方面は本邦工業界のトップを切り、生産總額三十三億圓有餘（昭和十三年度）と謂ふ壓倒的數字は、我國に於ける生産都市たる地位を如實に裏書きしてゐるもので、その逞しき活躍は益々前途に進展の希望を有してゐる。

工業界は滿洲事變を契機として、畢進的發展をつゞけ、更に支那事變をもつて金屬機械器具等の重工業、並に化學工業の本質を促し、近時國際間の端倪すべからざる情勢に處し、興亞の大業遂行に些かの動搖を生ぜしめない。

今、我國の昭和十四年中に於ける貿易の大勢を觀るに、輸出三十五億七千六百萬圓、輸入二十九億千八百萬圓であるから、貿易額に於て輸出超過が六億五千八百餘萬圓に達してゐるが、之等の貿易に於ける大阪の占むる地位を觀るに、輸出に於て十億三千四百三十五萬餘圓、輸入に於ては六億八千六百五十二萬餘圓の現況であつて、大大阪が持つ我が國貿易上の地位は、其の輸出貿易に就て見るも三〇％を掌握してゐるは眞に我國貿易經濟の中心地として大阪商品の世界進出に大貫祿を示すものと謂はねばならぬ。

神戸港も亦之等時局の影響を反映して貿易工業に於ける特異性を遺憾なく發揮し、最近に於ける躍進の狀況は殊に目覺しく、就中鮮滿地方に對する貿易は逐日多きを加へその將來は注目に値するものがある。

更に工場招致策は逐年その効を奏し、尼ヶ崎方面の大埋立地には、近代的工業組織による大工場續々新設增加しつゝある壯觀を望見する時、何人と雖もその隆盛に感嘆せざるものはない。

翻つて朝鮮と神戸の貿易關係を觀るに、極めて密接不可分の關係にあり、昭和十三年に於ける朝鮮貿易に於ては、移出七億千五十三萬餘圓、移入九億二千百卅四萬餘圓であるが、その中神戸より移出八千百卅三萬六千圓、移入六千二百六十四萬八千圓でその朝鮮に搬入せらるゝ物資を見るに百萬圓以上のもの凡そ十五種類の中、綿布、人絹布に於ては斷然他を壓し、之に次ぐに布帛製品、各種金屬製品、工具類及び化學製品等の實情にあつて、神戸港は朝鮮貿易上如何に重大なる役割を示してゐるかゞ窺はれるのである。

野村財閥を背景とせる 野村證券の朝鮮進出

堅實第一を主義とせる營業振り その發展は囑目されん！

興亞の聖業に第四年を迎へ、新東亞の建設は着々と進捗しつゝある折柄、朝鮮大陸兵站基地たる重責を擔つてひたすら戰時體制に努力邁進を續けて來た。野村證券株式會社は、元來朝鮮に於ける證券界の[illegible]となり、本年三月各方面の推薦に依り京城支店を開設、我が朝鮮經濟界に寄與すべく進出した。

野村證券株式會社はもと野村銀行の證券部であつたが、內地財界の[illegible]に伴ひ、業務[illegible]、大正十四年十二月片岡音吾氏を社長として分離獨立したのである。爾來公社債の引受募集業務に[illegible]、資本金は僅か二百萬圓[illegible]。本店を大阪に支店を東京・名古屋・京都・神戸・岡山・廣島・高松・門司・福岡・北海道・新潟・靜岡・札幌・台北と全國的に布置し、更に滿洲[illegible]、新京、奉天、大連に[illegible]。[illegible]

[illegible]として巨大な野村財閥を背景としてゐることによるものであらう。財閥の中樞として野村合名會社が君臨し、銀行界に野村銀行、信託界に野村信託株式會社、證券界に野村證券株式會社[illegible]保險界に野村生命保險株式會社の諸會社が[illegible]に總合し、各その獨自の立場に於いて夫々我財界を背負つて[illegible]なき地歩を占めて居る事は今更[illegible]。[illegible]

野村證券はかくの如く巨大なる野村財閥を背景としてゐるだけに、[illegible]

今回の野村證券の京城進出によつて、我が朝鮮證券界も今後大いに伸展するであらうと目下[illegible]

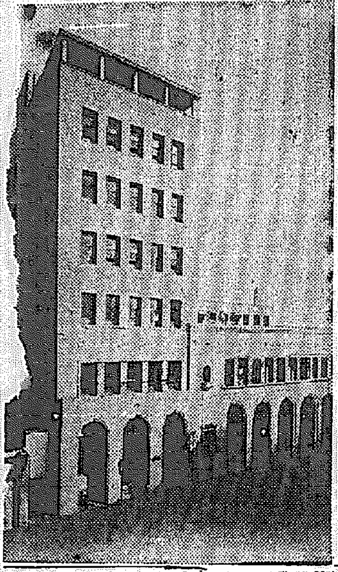

金融報國に精進 野村信託株式會社

一、沿革

[illegible]

二、業況の推移

[illegible]

三、資本金及業績

[illegible]

四、役員

[illegible]

野村銀行

大阪府北濱二丁目

昭和十一年五月末	一〇二、九八七、一八三・九四
同年十一月末	一二四、七一四、一三三・七六
同十二年五月末	一四八、六三七、三六五・六二
同年十一月末	一五九、二二三、七五八・二三
同十三年五月末	一八五、〇二五、〇五九・七四
同年十一月末	二〇四、六〇八、七五三・八九
同十四年五月末	二三二、六二一、四一七・一三
同年十一月末	二二六、四五九、九六九・二四
同十五年五月末	二二五、四九一、九九九・〇一

新日本の大動脈 壽鑛山の使命と全貌

飛躍的發展に期待絶大 驚異的將來性

鐵と日本

[illegible]

虎女鑛山『壽』

地質鑛床

[illegible]

鑛量品位

[illegible]

採鑛選鑛

[illegible]

積込運鐵

[illegible]

右の

[illegible]

産業報國 一貫した運營精神 株式會社尼崎製鋼所

株式

[illegible]

取締役社長 井上長太夫
常務取締役 田野義夫
取締役 平岡富吉
取締役 井上好三
取締役 井上元三郎
取締役 久保田四郎
取締役 千葉三郎
取締役 末吉要
取締役 岡英
取締役 森下三八
監査役 多田吉
監査役 島田太郎
監査役 北太郎

尚當[illegible]

興亞の開發に貢献する 斯界の精鋭 S・K式鑛物採集機

本機は[illegible]

資本金貳億貳千貳百八拾萬圓

日本電力株式會社

社長 池尾芳藏

本社 大阪市北區宗是町一
東京出張所 東京市麴町區內幸町二ノ一
名古屋營業所 名古屋市中區廣小路通六丁目三
富山出張所 富山市總曲輪二ノ一三
平塚營業所 平塚市平塚新宿八九三

綿糸・綿布・加工綿布
絹糸・絹布・加工絹布・生糸
人絹・ステープル・ファイバー・石鹸

鐘淵紡績株式會社

本社 東京市向島區隅田町
營業所 神戸市林田區御崎町
京城支店 京城府永登浦町

洋紙商

株式會社 中井商店大阪支店

大阪市東區瓦町二丁目五十七番地
電話 長(23) 北浜代表 一四五番

本支店所在地 東京、名古屋、京都、門司

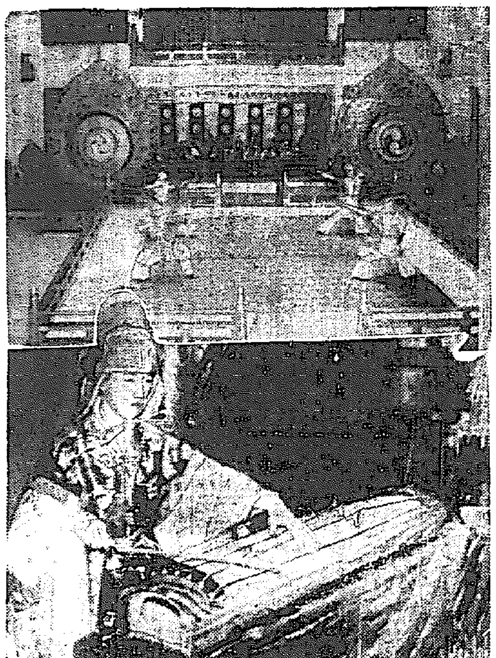

慶祝紀元二千六百年

上は練習中の宮内省雅樂部、下は用ひられる新羅雅琴(右)

あす新體制初の愛國日

時代の新しき躍動に盛りあがる若き半島の力は十一月一日、聖戰下最初の愛國日を期して新體制の名の下に爆發する、新體制よさらば―そして臣道實踐、職域奉公の新しい標語のもとに起ち上つた半島、それは既に精動聯盟が國民總力聯盟と發展を遂げ〝新體制〟の新しい形の上の變化だけであつてはならない、新しい日本の、新しい世界の建設に乘つた二千三百萬の總力が一つに融け合つて新體制の基盤に最後の仕上げをかけるのだ、川岸總長はこの實踐を前に〝雜念を棄てよ〟と叫び、鈴川理事は〝指導者自ら汗を流せ〟と……

一切の雜念を棄て 軍隊式でやらう

明朗たれと川岸總長

川岸國民總力聯盟事務局總長は語る

「愛國班員全員の出席を願ひたい、そして軍隊でいふ〝氣合〟を籠めて〝出て欲しい、次は時間であること＝商人さんは今日の仕入れの事や賣の勘定を忘れて出ることだ、雜念を捨てるんだね、當日は

愛國 行事を滯りなくやることだ、國民總力運動規定の主旨、全ての實踐運動の意義、國民の自覺の緊張を促がすこと、これだけは是非やつて貰ひたい、それから時間勵行＝だらくしてゐちやどうしても駄目、時を割くたらね、行事も大體二十分以内―出來たら十分間くらゐで簡潔に切り上げることだ

常會は日と所とを改めてゆつくり申合せ事項を徹底し、輝く時代の諸行事に再檢討を加へて

總力 運動の糧とすることだ、班員は職域奉公の精神をよく認識して自分は銃後の戰士だといふ自覺を持ち、指導者は總力運動の主旨を體して率先躬行何事も先に立つてやつて貰ひたい、なほ當日は出來るだけ班員中の有力者、有識者の一言挨拶など、聯合的なものは有意義だね、もう一つは町内のために勤勞奉仕で出來る町内のためになる公益事業を計畫すること、これは大體一月以内で終了する程度のものを毎月打ちへてやつて

仕事 行けばこんなところから隣保相助の氣持が醸成されると思ふんだがね

最後に都會地では如何なる人も必ず毎月一人以上は出席し、從來の主婦、女中さん代りから擔れて主人または男子の責任者が出席するやうにやつて頂きたい、班員中の人材を活用することなど指導者として種々研究して戴きたい、平班員中にも立派な人は澤山ゐるからね」

指導者も汗を流せ

絶叫する鈴川理事長

鈴川國民總力京畿道聯盟理事長は

新たなる出發に際し

〝この運動に生命あらしむるは指導者、班員の活潑なる實踐のみである〟

と強く要望して語る

國民運動の直接の大目標は高度國防國家の建設である、班員は全員この大きな旗幟の下に邁進するとを心掛けねばならぬ、實踐の心構へ、態度としては次の三つのとによく心を止めて頂きたい

一は職域奉公である、二は一般生活の革新である、このためには指導者、班員の活潑なる實踐あるのみである、この日を期して京城府九千の班は網立たせねばならぬ……指導者は班員だなどといはず國民が共に汗して働き共に泣き共に笑ふ、かうした國民生活の姿、かくあらねば國民の士氣は到底……

あるの ちやない、愛國してゐるのだ、生命的に國を愛してゐるものに「協力しろ」「職域奉公で來い」といつても駄目だ、まう汗して働く人を言に頼んでは、婦人は家を空に掛けて一日中街頭に飛出してゐては家庭の正しさは保てぬ、婦人生活の限度は、限界はある筈だ、婦人は婦人らしく、官吏は官吏らしくだ―とくにとく大いなる生活の意義が生れるのだ、愛國日は正に〝總動〟から引締めだが消極的な形式主義は斷じて排撃がん、愛國日をして國民活力を伸揚する明朗にして偉大なる日とするのだ

常會の申合せを 必ず實行！

〝大君の御爲に〟と『國民理事長』

高京城府聯盟理事長は語る

……をとして先づ第一に要望したいことは常會の申合せを實行せよ……班員は……（以下判讀困難）

愛國日の行事

◇實施事項

▲國旗掲揚▲宮城遙拜▲神社參拜▲皇軍將兵の武運長久祈願▲一汁一菜主義の勵行▲常會出席の勵行

◇實施日

▲生徒兒童に節約勵行▲教職員……

三萬五千人が參加

あす國民總力昂揚大會

……京城府聯盟の總力運動の聯盟で一日の愛國日を期し、午前十時から京城運動場で……

一、各班國旗、團旗を掲げ一般参加者は……（正門から入場）

一、各種團體は……

池田の甘栗

戶毎に野菜を作れ

百萬の口が内地依存とは恥

蔬菜の自給自足！

……年に京城府内で一年間に消費される一千五百四十萬貫は朝鮮外から送つて來る內地ものだ……

街の少年へ溫き手

愈よ孤兒更生院新設

……京城府內に天津の孤兒……

光榮の教育功勞者

先生が五人

異彩を放つ田中一家

南山小學校訓導＝四男新一郎氏……六男外美榮……

【寫眞＝上から千春、昭弘、外美榮、城次の兄弟】

尊い御奉公の一念から

語る先生の父

……

明治節奉祝大講演會

……

松田黎光氏奉祝展入選

……

携帶輕便なる鮮鐵型滑空機

明春までに二臺製作

……

詐欺漢捕はる

……

又も狂人家出

……

船室の變更を廢し 寢臺車も消ゆ

鮮鐵の年末對策強化

頭痛 の種……

廢止 は十一月二十四日から……

陸丸沈沒續報

……

僞五十錢紙幣

……

生鮮魚菜安定の爲 贅澤料理へ斷

總督府から趣旨徹底

總督府當局談

料理 ……

價格 ……

販賣 ……

育英五十年

壯！重鎭の横山校長

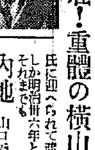

內地 山口で十數年間初等……

初等 教育者として……

我が家の皇恩

皇恩 の……

偶然 にも……

立場 ……

協和事業内鮮事情意見交換

……

急特題話

けふの天氣

晴

私の ニキビ取つた話！ (廣告)

今まで脹んだり塗つたり色々な事をしても取れない私のニキビ、アブラ顔、ニキビ跡の痕……

東京火災
火海航運自傷信盜硝風森利 上空送動用害鑄子富林盜

運命鑑定の會
心學寮長 大好評につき十一月二日迄再日延
顔は心の看板
御成町集會所

科兒小永德
意隨院入
醫學博士 德永 勳
電話(光)1960番

懸賞尋ね人 氏名 黃煥

花柳病專門 恒松醫院

慢性秘藥
淋疾の藥熱逆療法
柴崎製藥所
酒のめる藥 コンモト 最後に試よ

武田產婦人科病院
新學期 四月・十月 開始 武田產婆學講習所
京城府長谷川町
醫學博士 武田正房

ユキワリミン
長いお顔も、圓いお顔も みんな揃つて生れたお顔です。それを美しく見せるのも、醜く見せるのもあなたの お心掛一つです。

大學目藥
マシズ ニ ヨクキク
トラホーム かすみ目・ほし目・やに目にも

愛國生命へ感謝ス
金順德

謹告
常會社常務取締役堀村廣殿於大阪病氣靜養中の處藥石効なく十月廿九日午前八時四十分永眠致候間此段御通知に代へ謹告仕候
昭和十五年十月三十日
朝鮮中央電機製作所

處女のこころ
醫學博士 式場隆三郎著
親も 娘も 青年も 必讀の本！

完全なる夫婦
醫學博士 高田義一郎著
夫婦生活の完全なる調整は國力增大の源泉！

新店舖落成移轉廣告
京城府永樂町二丁目
有田ドラック京城專賣所

カットは合田正藤氏

☆☆…教育勅語渙發五十周年を記念して…☆

少年の生涯を毒する『虎の巻』を排撃

教科書參考書と母の心構へ

京城中學校校長　江頭六郎

國民が學問を始める時代は青年がいつも先頭に立つて進んでゐるときです。青年の教育こそ第二の教育において重要な使命をもつ教育者と每務者の話を致しませう。

日本國民をはぐくむ最も大切な時代はよく小學校時代は

成績の良

かつた者が落ちたといふことがありますが、これは小學校と中學校及び上級學校へ入學してから成績が落ちたといふことがあります。これは小學校と中等學校及び上級學校へ上ることに從つて勉強法が違つてくるからです。小學校の教育は復習程度といつて同じところを二度も三度も讀みくだいて次へ進む。中學程度では或る程度までは繰返して進みますが、先生の話をしてなくても先生の說へについて行けます。ところが中學になるとこの復習程度といふものを致しません。それには一つの原因にもなりますが生徒自身の自發心と自立心を涵養するため一度說へたことは既に二度說明することはめつたにありません。ですから

數學とか

語學などは殊に一度說明したことをしつかりしておかないと途中で頓挫して先生の說へについて行けなくなることがあります。かういふ狀態になつた生徒に對しては別に放課後一時間でも二時間でも殘つてそのおくれた個所を說へて、その學年の同一水準に引上げるやうにしてをりますが、なかにはこの學生のおくれたのを取戻すため內容で參考書を見るものがありますが、これが普通の教科書以外の參考書ではなく所謂虎の巻といふ教科書の翻譯書のやうなものを見るため、その生徒は何等自分で思考する必要はなく、それ等のものを見れば教室で先生に名指しをされた時もすらすらと答へが出來るため、遂にはすつかり虎の巻に頼つてしまひ

計算力も

推理力もなくなります。この虎の巻の驚くべき一番悪いのは數學と語學で、これに頼つてゐる生徒は努力しても中學一年生位の實力しかつかないでせう。學校ではこれの使用を絶對に禁じてゐて、またこの虎の巻と同じ樣な話ですが、教科書について或る學年にてAといふ教科書を使つてゐれば、次の學年にはBといふ別の教科書を使用させます。これは上級生が一度使用した教科書を次の學年にも使ふと勉強した者が自分で整理や獨習をせず

上級生の

ノートを借りたりして虎の巻と同じやうな弊を來すからです。學習教科書が文部省令によつて規定されるといふ[illegible]のノート問題にしろ學校內では先生が[illegible]ないと生徒が[illegible]方へ傾き[illegible]科目にかぢりついて理解して行くやうに[illegible]恩ひます。[illegible]科書は自己の[illegible]しい教科書[illegible]學業に進むやうにしませう（寫眞）

學術展

生活改善に示唆

職業講習團體が

[illegible]學校、洋裁研究所、[illegible]學校、タイプライター教授所その他京城における職業補導自般の教授實習所が打つて一丸となり、去る七日總督府の主催の下に[illegible]總督府[illegible]學術展が[illegible]開かれ[illegible]京城府の後援で來る十一月五、六日府民館中講堂で第一回學術展覽會を開催することとなつた。初めての試みとして京城府[illegible]各方面に[illegible]

〔家庭メモ〕

餡かけ

蒸し里芋……[illegible]

て、好みによつて甘味のちやんとした餡を作り、それをかけて頂きます

顏がよくて色が白くてといふや

うな[illegible]といつて下されば[illegible]

結婚　問題と俸給生活者　(10)

〔龍田顧子氏〕私は總督府の婦人部の方の御和女房の世話を致してをります龍田でございます。よく私の方は花嫁學校と言はれてをりますが、さういふ名前ではないのでありますけれども、女學校を出た方の世話を致してをります。今年で七百名位で、結婚者は五十名、今の方が[illegible]

男性の氣持ちも

舊體制捨てゝ婦人を選べ

らつしやる方が二十名あります。大體決定してみますと五十名位は[illegible]しておらつしやるやうです。年齢は早生れで十八歳から二十四歳位までの方でございます。[illegible]北、滿洲[illegible]と同じやうに朝鮮といふ風に言はれるといふ方もございましたが、新體制さういふ氣分も顧慮されて[illegible]さん達には、さういふ風に言はれて行くふ方ばかりではないといふことがだんだん解つて來て頂いてるやうな氣が致します。今後かういふ時節ですからこの方へ方が思つて來ましたならば

青年達の見方にも又娘さん達の

心構へにもそれが現はれて來まして、新時代の大きな繪の中に融み込んで行きますと、寧ろ朝鮮で育つたといふことが大事な一つの條件になつて、みんな進んで求めて下さるやうになると思ひます。さういふ風に仕向けて行くことが私達の仕事だと思つてやつてをります。

ただ一概に冷たい氣持で[illegible]、滿洲、朝鮮の方が內地から故郷からお嫁さんを貰ひになる。何時までもさういふ風だから朝鮮に對する溫い氣持がなく、何

かしことこといけない[illegible]ると頂くに何もかも[illegible]言つて了つて、さういふことは何時まで經つてもよくないと思ひます。私達はさういふ意味から、[illegible]頂いて[illegible]く。而も

お國のために働けるといふお嫁

さんを作りたいと一生懸命になつてをります。皆さん方も朝鮮で育つた方を[illegible]さんを育て[illegible]頂くやうに心掛けて頂きたいと思ひます。さうして會社なり銀行なり其他の團體なりでむすび會のやうなものをお作り下さいまする際に考へて頂きたいとは、新しい時代の青年の心構へがお嫁さんに關する限りは何時まで經つても[illegible]であるといふことでございます

新體制夫人(50)　家庭報國　マキ

秋のキミチ　醬油でつける朝鮮漬け

材料　大根（大）三本白菜五束、芹五センチに切つたもの一茶碗、栗一個、梨五個、葱五本、芥子菜五センチに切つたもの一茶碗、椎茸十個、石茸五枚位、糸唐辛子一茶碗、松の實半茶碗、[illegible]醬油四茶碗、胡麻半茶碗、生薑二個、大蒜一粒

調理法　白菜は外側の悪い葉をとり、七分位の長さに切ります。大根は長さ五分、幅四分、厚さ七ミリ位の一分ほどの大きさに切つて白菜と一緒に醬油をふつて五時間つけておきます。梨と栗、葱、椎茸、生薑、ニンニク、石茸、唐辛子を全部細切りに致します（ただしお好みの形にてよろしい）これを先に醬油をふつておいた白菜と大根にまぜて松の實を入れて甕につめます別に醬油二分の一と水二分の一の割合に加へて白菜と大根をつけた殘りの醬油を入れ、お砂糖と鹽で味をととのへて甕につめます。これは四五日後にはいただけます（京城女子師範家事教育）

便利で形のよい

婦人ズボンの縫ひ方

モンペ等の非常時服が時局下の女性の日常の働き着として愛用されるためにはやはり形の上の美しさを考へねばならぬわけで、それを選んで着用するやうでなければ眞の非常時に役立てるわけにはゆかないのです。

そこで、モンペと男子ズボンの長所短所を參考に、婦人向きの形のよいズボンを考案してみました。布地はあり合せの古いラシヤでもなんでもかまひません。これを着けたら銃後用としても、とても暖かで冬中寒さ知らずで働けます

▽…裁・ち・方…△

圖によつて、內側線が前ズボン、外側線が後ズボンですから型紙[illegible]

▽…縫・ひ・方…△

先づ、前後の股上を別々に縫ひ合せ、次に股下を前後つなぎます。左側線を上から二十ミリ明けて身返し持出しをつくります。前後の腰廻りと足首を各自の寸法に合せて縫縮め、バンドをつけます。腰の開きは上前にボタン穴を明けて掛ける樣にいたします。縫方は手縫ひにしても、ミシンでも結構です。

（大分生二氏談）【寫眞＝丸之內洋[illegible]】

空襲　獨英喫煙二題

ドイツ本國では[illegible]下のナチ[illegible]から英國[illegible]千五百萬ポンドの入命を見る豫定であると報ぜられてゐるが、ドイツ女學生[illegible]戰時中は喫煙を止めさせうの運動を展開、自分達の吸ふ分を全部勇士の[illegible]に送ることを申合せて、

[illegible]これに反して英國では戰爭以來、婦人の喫煙は殆ど二倍に增加したといはれる。原因はドイツ爆擊機の夜襲中の[illegible]いるために[illegible]を休めるためだけでなく、工場の女工が激增し[illegible]喫煙を吸ふ習慣がついたのださうだ。戰時下婦人の喫煙からも獨英戰の將來が暗示される

時間の問題といふもの

ふものを眞劍に考へて行かなければならぬ時代が來てゐると思ふのであります。かういふことは多くの會社でやつてゐられることとのやうでありますが、結婚の問題もそれと同じに眞劍に取上げて頂きたいと思ひます

胃病と藥草

「ほゝのき」

これは樹皮を乾燥させて胃病に服用とするが、五六日の採取が良ろしく、剝皮後よく乾燥せしめ直ちに乾燥庫へ保管するがよいといはれてゐる。一日の服用量は二〇瓦を目標とする

「ひしの實」

大體八月中によく成熟した[illegible]を採取して天日に乾し、服用として一日廿瓦服用すれば（日に三回として）胃病などに不思議な[illegible]を奏するといふ（水原中央農事試驗場）

紙上病院

ニキビに惱む

【問】廿二歳の男。顏にニキビが出て、絕えなくなります。[illegible]できニキビアトが[illegible]いのですがシミに[illegible]は無いでせうか（[illegible]）

【答】[illegible]の[illegible]たいだ種々の療法がある。[illegible]は使用した時は[illegible]く人もあり、ズルホンアミット剤を使うて[illegible]がき、人もあるとのこと、色々の素人療法をしてカブレが出來ると困つて惡くなるから無闇に石鹸で洗つたりしない方がよく、蹟面をよくすると輕快する人がある（[illegible]）

ために[illegible]の[illegible]とか[illegible]者ですが、只今まで[illegible]施設、[illegible]施設、[illegible]舍の施設

喫煙の問題休憩

世紀の除夜【32】

北村小松（作）　都竹伸一（畫）

街　七

「まア……」

さういつたきり、美佐子は、ちよつとの間は、後の言葉が出なかつた。

——もうどんなことに出會つても驚かない。もう大丈夫といふ心をしつかり把握してゐるつもりで、再び日本の土を踏んだ美佐子だつたが、やつぱり歸つてきて早々、この人にいきなり會ふと、今までの靜かな湖の水面のやうに、穩かに澄んでゐた心に、突然大きな石こそ投げ込まれたやうに、波紋が、立たずにはゐられない。

何故かもしれない……[illegible]ふものも、心の隅の隅から、消えてしまつてゐた過去が、眼の前に立つてゐたからだ。

この人の爲めに、苦悶を舐めはしたが、この國から捨てようとした。

「元氣でもないけど、……あなたの方こそ御元氣で……お變り？」

佐子は、やはり所謂紳士として、の態度を失はない態度に、かう美佐子をのぞき込むのだ。

「いいえ、別に變りませんけど……」

美佐子は、逃げ出したい思ひだつた。逃げ出すよりは、向き合つて話す勇氣と、この人と向き合つて話すのも、自分の心の試煉にもなるだらう。更に自分の心をためす好機でもある。と美佐子は思つた。

何かしら、顏かな感情だつた。惱み、といふ感情など、實感として甦つて來ないのも意外だつた。しかしそれかといつてあの頃のやうな、はげしい思慕の感情も湧き上つては來ない。ただ、後味の不愉快な澤のやうなものが、かすかに感情の上に泡沫の澤のやうに浮び上つて來るばかりなのだ。

美佐子だつたのだ。——この人の爲め——といつては適切でないかも知れない。それよりも、この人との交遊の結果が、美佐子に一時生きる希望を失はしめ、日本の土地を去らしめた——といつた方がよいかも知れないが、何れにしろ、美佐子の人生に取つて、一つの危機を作る原因となつたその人が、今自分に呼びかけたのである。

「あなたが、フランスへ行かれたとは聞いてゐたけど、いつお歸りになつた？」

槙島はその時分、美佐子の所在の地が變つてゐた時分、美佐子に對して使つてゐた言葉よりは、いくらかよそ行きではあつたが、それでも全く他人行儀でもない言葉で、かうたづねるのだ。

「向けてはゐけない」と美佐子は思つた。

大丈夫な言だ。あたしの心は、もう大丈夫な言だ——この「再合」に負けてはいけない。驕慢されてはいけない。

美佐子は、用意してゐなかつた心を新たかれたうけ乍から、自分自身を守りかへした。

「ついおとゝひ歸つて參りましたお元氣で……」

美佐子は、微笑しながら、かういふと[illegible]

「お歸りでなかつたら、お茶を飲みたいんだけど、……御一緒に……」

「えゝ……」

美佐子は、反對もせずにうなづきながら、さつきまで自分の歸つてゐた席の方へ歸つて行つた。

大阪商船解纜出帆

△北鮮（印度經由）下關　十月卅日　△印度、支那寄港　十一月六日
興運丸　十月卅日
▲北鮮より台灣行　丸　十月卅日　清津發
凡湖丸[illegible]
▲北鮮各港より京濱行　[illegible]
▲西鮮各港より阪神行　[illegible]
▲仁川南浦より京濱行　[illegible]
▲釜山馬山より阪神行　[illegible]
右定期船の外臨時船多數あり
▲釜山より台北行　容　光　丸
▲釜山より比律賓行　ひまらや丸　十一月十四日釜山發　基隆、香港、マニラ[illegible]
▲釜山より南洋行　北　鮮　丸　十一月三日釜山發
▲釜山より[illegible]行　がんじす丸　十一月八日釜山發　基隆、高雄、マニラ
▲釜山より南米行　高千穗丸　十一月　七日
▲釜山より昭南行　高砂丸　十一月十二日
△[illegible]より中國行　大連航路多數あり

ラヂオ　ＤＫ

卅一日(木)　第一放送

朝の部

六・二〇　ニュース
六・三〇（東）支那語講座　土居申一
七・〇〇（東）時報
七・〇一（東）朝の修養　敬齋錄　又清
七・二〇（城）宮城遙拜、ラヂオ體操（レコード）
七・四〇　天氣豫報
九・二〇（城）家庭の時間　オハナシトウタ　ドングリコロコロ（一）オアソビクラブ
九・四五（大）幼兒の時間
一〇・〇〇（城）家庭メモ
一〇・三〇（大）家庭の時間世乳の母聽　菩薩病士　新裕　豐一
一一・〇〇（東）小學生の時間『國史』錄音とお話『大湖台』

晝の部

正午（東）時報、今日のお知らせ
午後〇・〇五　歌謠曲　關ケ原　小山　一郎
一・二〇　ニュース
一・二〇（城）家庭の時間（朝鮮語・釜山・清津・裡里）お漬物のつけ方（二）
二・〇〇（東）小學生の時間　國語讀本『漢字』模擬指導（五）これからの職業　小野　鶴彦
二・四〇（東）ラヂオ體操
三・〇〇（東）婦人の時間　南方アジア民族と婦人問題
四・〇〇　ニュース、經濟市況、氣象通報（平山・清津）鑛業的介

夜の部

六・〇〇（東）お話と錄音　水上部　アナウンサー
六・二〇（東）コドモの新聞
六・二五（城）時局講演　紀元二千年の朝鮮を語る（五）通信に就て　遞信局長　山田　忠次
六・四五（東）西鐵ニュース
六・五五（東）カレントトピックス
七・〇〇　ニュース・天氣豫報
七・二〇（東）武田喜郎　明治節（獨唱）[illegible]（合唱）日本放送合唱團（伴奏）東京放送管絃樂團
七・四〇（東）ラヂオ小說　南進日本の夕

（テニアンの歌、南洋の時、歌謠曲）島田一郎（解說）[illegible]ナウンサー（伴奏）東京放送管絃樂團
八・一〇（仙）講演　日本と南洋　南洋協會理事　田原久次郎
八・三〇（東）南方十人の唄　解說　田邊尚雄
八・五〇（大）ラヂオドラマ〃山田長政〃（六）神田二郎（オイン）加藤剛一（大東亞[illegible]）大谷武夫　渡邊（羽左衞門）牧岡鐵夫（明石舍人）[illegible]（コウハ[illegible]）古川利隆その他大勢（演出）上野[illegible]
九・二五（大）獨唱と合唱　南進男兒の歌他（獨唱）[illegible]（伴奏）大阪ラヂオオーケストラ（齊唱）JOBK合唱團男聲部
ラ（指揮）毛唐平吉
九・四〇（東）時報・ニュース・ニュース解說（城）氣象通報
ラヂオメモ・明日の番組
一〇・一〇（城）地方へのニュース

第二放送

午後〇・〇五　家庭の時間　室內樂（レコード）
一・二〇　のつけ方（二）[illegible]
六・〇〇（東）お話と錄音　水上[illegible]
六・二〇　ラヂオ風景「美しい水[illegible]」物の賣り方　[illegible]
六・四五　[illegible]の[illegible]
七・〇〇　講演　[illegible]
（六）通信　[illegible]
（前謡）竹坂[illegible]
八・〇〇　講演　[illegible]
八・二〇　放送劇　[illegible]
八・五〇　[illegible]
九・二〇　中等國語講座　[illegible]

本社特選　花形十人拔大碁戰

第八回

島村五段二局勝三局目

二目[illegible]
先（先番）五段　島村利博
四段　藤田豐次郎

持時間各九時間
一分以內[illegible]
消費時間（黑）[illegible]分　（白）[illegible]分

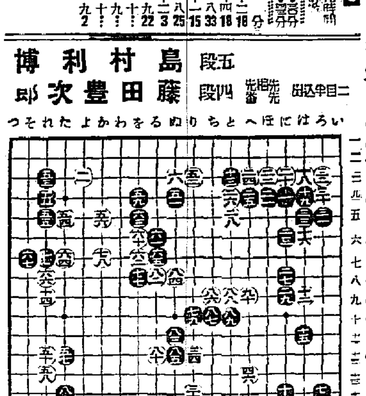

黑不可解の一着

評解　七段　加藤　信

◇白が右下隅で活きを計つた當然の結果として、この方面に於ける黑の外勢が頓に强化し、次いで黑七七、七九と打たれるに至り、白三〇以下の三子が著しく薄弱になつた事は爭はれぬ事實である。であるが左邊に向つて逃げて行かねばならぬ。

◇茲に筆者の老婆心から、白八十で苦しく八一にキッて來たら、黑はどう打つて白の無理を咎めるかに就て、參考圖を揭げて初心者の

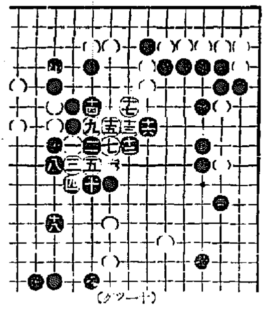

參考圖（1）白一に對し黑は二とアテて四とトビツケる。次いで白五、七とキッて來れば、黑八は下十八と打つて大[illegible]を敢行する。

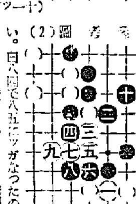

參考圖（2）が嫌つたからでこの結果は白惡い。白八十のトビが彼の身作は黑八二で[illegible]たれてゐて旨く行かない。又白八三、八五のツキヌキに滿足して上男と中[illegible]限との大[illegible]を敢行する外はない。

◇藤田四段は何故八一の手を下したのだらうか、恐らく[illegible]身長と我が當時の心理に[illegible]に消し去るものであらう[illegible]十分々考盧してゐるに[illegible]とも不明な形勢。[illegible]見る。

（解說）白八一は流石に捕へてキリであつた。黑八二で八四にアテて居れば無事だが、次に白「るノ十」にコスミツケられて面白くない。

る。この結果は黑の白九十迄に比して黑大いに有利であることは申すに及ばない。白が黑一手と云はざるを得ない。白五中白五で八の方に出れば、黑十五にカケツイて打つのである。

（講評）黑八一の手は不可解の一着と言はざるを得ない。白が黑一「れノ十四」に受けて呉れればそれは黑として中央の白を攻める上に於て確かに働きであるが、他に一つも受ける舌のない處である。それは手を拔いて呉れなくとも一打たれても大して痛痒を感じないからである。されば黑八一は打たれで「ムノ十」にトンで打つ位で、遂に七九の惡活を強化して「ヌノ十」れば黑の優勢を認め得る。然るに黑八一と打つて白から八一キラれの事になつては、寧ろとする手損の形勢。

東西對抗大棋戰

本紙獨占全高段者總動員

大和久五段三連勝四局目

第十一回（圖は前回五八金迄）

手合先　五段△大和久　彪
五段▲加藤　慶次

▲五八金　△六四金3　▲六六角2　△五五步3　▲二八飛1　△五三步成11　△四九玉10　▲五七銀9

（消費時間）[illegible]（▲加藤氏[illegible]）[illegible]

（指手百七十二手）[illegible]

遂に勝利の榮冠

東軍、加藤五段に輝く

觀戰記　八段　金　易二郎

觀戰十一日、消費時間十三時間と云ふ記錄を殘しつゝ、遂に死闘は終焉を見るに至つた。榮えある五人拔を目指して進む大和久五段の行手に立つた同門の加藤五段と一戰必ずや熱戰が展開されることゝ期待して觀戰した。先手△大和久五段序盤早くも△七七金の新指法に敵の意表を衝き、亂戰を豫想された。

然るに△一六步の如き不成の緩一手を敵く手段に用ひたため敵に▲七四步と翻つた一手を指され、以下力戰健闘に努めたるも敵の鋭鋒に七八角、七七金と手損の爲め守勢に陷りかんと苦心はしたが、六八角成以下中押を待つて敗するに及んで或は中押を待つて敗

なり文字通りの[illegible]戰が展開されたが何分[illegible]の損りに多くの手損が響を及ぼし、加へて[illegible]の苦戰に惜敗のやむなきに至つた。敗因は[illegible]戰の「不」にあると思ふ。後手加藤五段は珍しく[illegible]を[illegible]先ありとは[illegible]使用し[illegible]と[illegible]

途中八八角成の[illegible]以下[illegible]たが、ゆしく[illegible]三金の好手を[illegible]六步と突く角以下、[illegible]五五步、或は七三金の好手を網出し五六步と突くに及んで遂に大[illegible]されりの觀があ

木村名人講評

後手六四金から攻防兼備の二八飛は、[illegible]の手筋としてその眼識を[illegible]べきである。

先手[illegible]の五一步成でも[illegible]つけられては、[illegible]でどうにも仕樣がない。

この將棋先手の敗因は、[illegible]的七四角成だが、[illegible]に至つた遠因に[illegible]た序盤七七金の作戰で、[illegible]からぬ手損が自然に大勢を[illegible]した結果である。途中における一時的[illegible]は先手の無理指しが原因といへよう。後手の勝利は序盤の手得において確定的であつた。これを八八角成の緩着にも[illegible]指過ぎで一時は敗勢の[illegible]んで七四角成の[illegible]あたり、多少[illegible]はあつても、勝敗を決せぬ點は技術の卓越を物語つてゐる。

重に進めた[illegible]であらう。[illegible]見えた[illegible]

（今日の指手[illegible]）

持駒　△大和久氏　飛角步三[illegible]

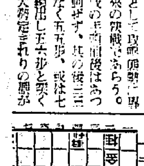

ことを希望する次第である。終りに臨み、兩氏の[illegible]を祈ります。

芯から色を白く美肌にするお手當

お化粧料の濫用は禁物　少量で有効に使用する

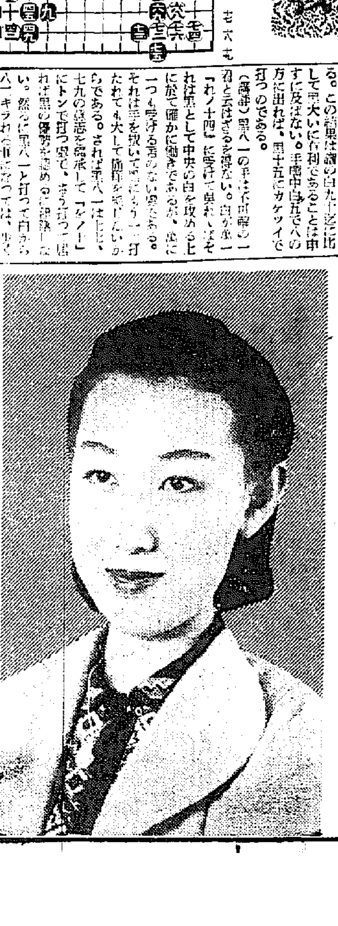

元來　正しいお化粧に、[illegible]うに白粉や紅のあくどいものでは[illegible]ません。自分の特質である[illegible]の[illegible]ひ清楚な自然の美しさ[illegible]う。そして非常時に[illegible]かして戴きたいものです。又、[illegible]に適度に用ひて[illegible]が、濫用は却つて害を及ぼして、[illegible]を遠慮を起すことになるのです。

先づ　酷々しい白粉[illegible]とく皺は艷顏の人でしたら[illegible]り肥つて人工的な白粉の[illegible]しい膚です。然し[illegible]子の色を[illegible]が[illegible]の色をます程度で、[illegible]

お化　[illegible]すれば、決して[illegible]ません。それから[illegible]不調和な[illegible]いのです。又[illegible]お肌の[illegible]が[illegible]皺めますから[illegible]

この　時、[illegible]肌の[illegible]にお肌を[illegible]特に[illegible]クリームを[illegible]力、[illegible]を失ひ、[illegible]ほつけた[illegible]

た[illegible]ランを[illegible]ン[illegible]

惱みのアレ肌が滑々とした艷肌に

京畿道振威郡松炭面　野口喜美

練習　その後は永らく[illegible]したが、[illegible]を[illegible]も致して居りましたが、御[illegible]の[illegible]にはお變りございませんか、お伺ひ申し上げます。私はレオン洗顏クリームを使用する樣になりましてから未だ日が淺いのですが、目に見えて綺麗になるのには驚いて居ります。私は

どうした事か顏の方ではありませんが[illegible]で[illegible]て居りました。所が[illegible]レオン[illegible]使用致しましてからは[illegible]も滑々とした[illegible]艷肌になりました。何と[illegible]申上げてよいか[illegible]ません。

酷いニキビは薄れ色の白い艷肌に

秋田縣小坂町　畑中キクヱ

拜啓　御變りございませんか。私は先月の中頃よりレオン洗顏クリームを使用させて頂いて居ります。使用後の氣分は誠にサッパリし、四五日にして何となくスベスベして參りました。近頃では非常に色が白くなつて、家中の人に驚かれる樣になりました。その上あれ程ひどかつた酷い面皰も[illegible]

美顏になり、[illegible]の樣に感謝してゐる次第です。これからも永く使用して行きたいと思ひますから、何卒よろしく御指導下さいませ。かしこ

（講評）　硫黄は昔から[illegible]强いので皮膚病や其他種々の方面に應用されてゐますが、[illegible]

創作用がないのですので、これを以て洗顏しますと、汗孔や氣孔より皮膚に浸透して、[illegible]の原因をなす[illegible]を洗ひ去り、[illegible]を[illegible]します。

これは[illegible]が[illegible]方々や[illegible]ニキビ、吹出物及び不[illegible]の[illegible]出來てゐるイト[illegible]含んでゐる[illegible]素地に[illegible]を[illegible]使用されてゐる[illegible]て、[illegible]に[illegible]との洗顏劑と[illegible]配合した新しい[illegible]使ひますと[illegible]の二氏の[illegible]な化粧[illegible]、色[illegible]、ニキビその他白[illegible]く[illegible]

と張切つた[illegible]す『レオン洗顏クリーム』は東京市神田區小川町一丁目四六株式會社レオン商會（振替口座・東京八八一番）から發賣されてゐますが、なるべく[illegible]から、直接御註文の他は全國の百貨店及び有名藥店、化粧品店にて販賣して居ります。

公定價格は壜詰一個一圓五十錢（送料內地十錢・海外四十二錢）です。